京城日報 (THE KEIJO NIPPO)
市内版
大正十五年九月八日 (水曜日)
第六千七百四十七號　【明治三十九年八月十日第三種郵便物認可】
(日刊)

金銀の光まばゆき大會議室の玉座
床まわりは鮮産の桃色大理石　今月一ぱいに完成

東洋一の本府新廳舍内で目下工事を急いでゐる大會議室は朝鮮美術品の標本室であつて、總工費が一萬圓となるが建築課においては富士圓技師が監督の下に工事をいそいでゐるので漸次完成に近く、五日は玉座にすへる天蓋も搬入された、この室は百六坪、八十五尺六寸に四十二尺の細長い室で天井の高さ卅尺、東に

▼…玉座を 設けてある、玉座の天蓋は金屬工藝品の最大なもので鍍金と打出工をもつて組立て直徑六尺七寸、高さ六尺三寸五分の堂々たるもので、極めてこまかい細工を施し檜材で組立てゝある、仕上げは金の輝き梨地仕上げで金色燦爛たるものである、この玉座の上に掲へ、この前に錦の緞帳を張りめぐらす、天蓋は朝鮮美術品製作所で製作し、今まで一番日數を要したもので三千四百六十六圓の經費を要したものである玉座の床まわりは純白な大理石で床の腰下は朝鮮特產の桃色大理石をはりまわしてある

▼…天井を 飾るシャンデリアは三千圓かゝり、大阪三吉組の製作、二千燭光が燦然たる光りを放つが、補助照明として天井に隱した電燈を裝置して柔かい光線を使ふやうにする、室の色彩はクリーム色で赤をところどころに入れて色調を統一してある、室に四十個ある柱の頭は一部の金屬工藝品で石膏に金屬の電氣裝置でふきつけたもので金色輝き窓には西陣織の布地をはりまわす、西側には木の彫刻

▼…美しい 飾り扉を設けるが、これは高さ廿四尺、横八尺の大きなもので中に鏡をはめこむ、との事の工事も十月一日までには完成のはずで、大ホールと共に廳舍内に輝くが、玉座は普通の場合には御寫眞を奉安し、又攝政宮殿下の御來臨が事實となれば殿下の御席ともなるものである本府新廳舍の正面入口階段に六日大スタンド電燈が取りつけられた、高さ八尺直徑三尺五寸の青銅の製作で仕上げで大阪の今村鑄銅所が自慢の製作品、器具は大阪の三吉組で製作したもので、上部はステンドガラスで銀渡金を施し一千燭かゝつたものである大ホール、大會議室と共に東洋一の建築物も完成の域に近ずき光化門の撤退も本年中に行はれるので、來年度は廊廳その他の工事に着手せられるはずである。」

阿且城址考（三）
松島　淳

增補文獻備考卷の廿六輿地考十四關防城郭の部京畿道の條に
楊津古城（備局謄錄ニハ廣津城ト作ス）ハ南峨嵯山ノ東ニ在リ土築ニシテ漢水ニ俯臨シ。廣州坪古城ト江ヲ隔テ相對ス。三國ノ時防戍ノ處（今ハ皆廢ス）
とある、楊津古城は即ち廣津里の土城である。私はこの城址こそ阿且城でなければならないと思ふ。なぜならば漢江に臨む要害の地であり、かつこの土城のある山の名は峨嵯山であるからである。峨嵯は朝鮮語にて『아차』（アチヤ）といひ阿且は朝鮮語にて『아단』（アタン）といふ即ち峨嵯と阿且とはその稱呼において相近似して居るのである。このことはかつて鮎貝房之進氏も主張せられたと記憶する。私は一度この古城址を探らんと欲して、その機會を得なかつたが、漸く大正十三年の夏、友人鵜井治郎君と共にこの城址に登ることが出來たのである。土城は漢江北岸の廣津里の上部峨嵯山にあり馬蹄形をなして居るのである。その馬蹄形の西に面した部分がこの山の最高の絶部であつて、その高さが約三町程ある。それより東に面して緩き傾斜をなしてゐるのであつて、一端より一端に至る最も廣き處の直徑距離は約八九町程ある。彼の南漢山北麓の宮村里にある二聖山の土城と、そのおもむきを同じうするのである。然してその最高絶部の西側が、殆ど直角をなした傾斜面で北西方即ち北漢山附近を經て又は仁川方面よりして攻め來たる所の敵を防ぐのであつて、王都漢城（南漢山）の主要なるゆゑ一の防禦線であり、かつ當時の防禦陣地としていはゆる一夫關に當たれば萬夫開くなきの要害の地である。この地點に立て東南を望めば、その脚下には洋々たる漢水を控へ、當時ゆゑ一の交通路たる廣津の渡船場をやくし對岸一圓の總てのものは正にその指呼の間にあるのである。又西北を望めば漢江の下流および京城又は冠山街道より往十里を經て廣津に至る交通路は、總て一眸の下に集まつて豆人寸馬、その路上に行き通ふ何ものも掌上のものを指摘する如く明かに監視しうるのである。しかして東南には南漢山屹立し西北には北漢山聳丟に聳へ、城址よりこれを望むときは、恰も城壘の兩端に南漢山、北漢山を盛り上げ城址はその支柱となつてゐるのである。」

廿年前の朝鮮
統監府創設當時市原韓國銀行總裁邸における伊藤公並に韓國政府閣僚の記念撮影

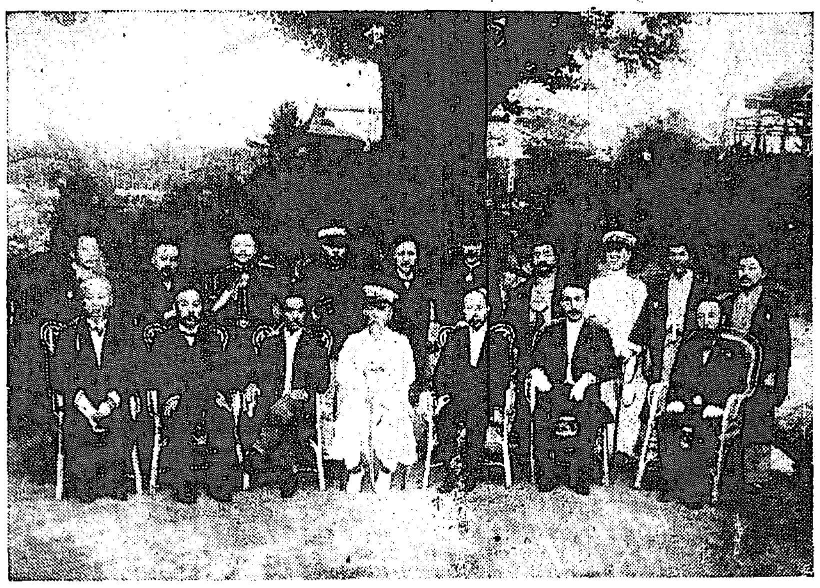

北滿に於ける鮮人理想郷【中】
ハルビン　松江生

東京城の西北、牡丹江をへだてて沙蘭站の西方に當たり、廣袤百數十支方里におよぶ一大石礫地がある、士民はこれを石頭甸子といひ、又一に鐵礫石と稱して居る。この地方一帶は、四圍の地勢上より推察するに、鏡泊湖は固とこれ第三期の終りにおける噴火口なれば、噴出せる熔岩が凝結してこの石礫地を形成したものであらう、同石礫地において奇跡視すべきは沙蘭吉林街に當たる東西十數支里の道路に、深さ五七寸におよぶ轍跡の指摘すべきが數ケ所存在することである、往時鏡泊湖畔に蟠居せし鮮民族が、如何に頻繁に往復せしかを想見せしめる。

叙上の遺跡は、總てこれを朝鮮民族と結び付るは早計に失するが、少くとも左の點より見て研究踏査の必要があると信ずる。

北韓より出で、間島に入り、東京城より寧古塔、牡丹山に至るは露領沿海州に通ずる唯一の陸上交通路で、朝鮮民族の往來が如何なる程度まで行はれつゝありしか東京城、寧古塔附近に居住せし鮮人が今日遺物として存するものと如何なる關係を有せしか。

寧安縣を中心とせる北滿六縣の支那人は、口碑傳説による高麗人を知悉せるを以て、移住鮮人を好遇し、土地貸借に際しても、他の地方に見得ざる好感情を有して居る、寧古塔以南においては殊にその程度が著しい、一部の支那人士は、鮮人が故地に歸りしかの如き態度を以て遇して居る、おもふに古朝鮮民族に對して、傳統的に一種獨特の感情を有して居るからであらう。」

北滿洲における鮮人は、一般支那方面に困難する場合を生せばその殆どすべては安神の生活を送ることが出來ない、鮮民族は永稻事業の為、初めてその價値と性能を發揮することが出來る變、先天的に農民として訓練せられてゐる、しかしてこの方面における支那人士の感情を損せず、寧ろ進んで親密の實をあげしめんと欲せば鮮人と遼址との關係を研究し、同地方面における鮮人の過去を明かならしめば、鮮支兩民族の融和は一層濃厚となり、婚姻相通じ、渾然合一を來すことと決して難事とは思はれぬ、共存共榮の實もまた、容易に求めることが出來よう、ゆゑに北滿東部における鮮人は今日鮮支人の不可解とし、又は口碑傳説による者を蒐集し、歷史的にその出發點を求むると共に、根據をこゝにきづきて彼等の理想郷を形成せしめる必要がある

朝鮮武官の年金問題
陸軍側の意嚮

【東京電報】舊韓國朝鮮武官年金問題に關する陸軍側の意向は大體左の如くである
朝鮮併合後淘汰された武官は現在も併合前に淘汰されたものである以上よし一時賜金年金等を下賜されなかつたとしても今更之を下賜する理由はない而し之を下賜することが朝鮮統治の上に大なる利益があるとするならば必ずしも反對するものではない。

京城府太平通一丁目
發行所 合資會社 京城日報社

働けど〳〵わが生活樂にならざりジツと手を見る

金の廻し方殖し方

國民新聞元經濟記者 法學院教授 知報主幹
長井修吉氏著 最新刊
定價壹圓五十錢 郵税六錢 函入上製クロス

何んと云ふ悲痛な告白でせう。昔は稼ぐに追ひ付く貧乏は無かつた筈だが、今では働らいても〳〵貧乏に追ひ越されるのは、獨りこの詩人のみかは、天に榮光あれ、地に平和と幸福あれと祈る庶民の聲は、何時しか味氣なの世や、呪はしの生命やと、絶望の叫びに變つて居る。
天に榮光は兎も角、地に平和と幸福をもたらす鍵はそも〳〵誰ぞ、他なし金だ、一にも金、二にも金、それは四の五と云ふまでもない。
然らば金を造るの途、金を得るの途いかん。
宗教の門扉は――叩けよさらば開かれん――であるが、富の門扉は十重廿重固く鎖して、大小數多の關鍵を要する。而して勤儉貯蓄は何人も知る鍵にして、又最初に用ふ可き鍵には相違ないが、然し十年飲まず食はずの結晶果して幾許、人生行路の前程崎嶇、聞關起伏に對して、日暮れて道なほ遠しの心細さを痛感する。
此處に於て第二の問題が生れる。遠かに富を增殖する途如何である。本書はこの問題に徹底的解決をもたらすもの、神出鬼沒の妙案奇策とまでは行かなくとも必ず讀者に一道の光明をもたらす事を確信する。

内容目次
富の門／諸民衆化／近代の利殖法／利殖と投資／新式の經濟／株式の見方／ボロ買ひ／利食ひ時／新株の乘換へ／牛馬株と買戻し／石油と賣物／株式の方／相場の理由／人氣と危險／相場の鐡則／仲買店の本質／町の金融／究極の三百圓…

興西利 學院教授 資金運用論 四十七版 定價壹圓參拾錢 郵税六錢
法學士 細貝正邦氏著 經濟記事の讀み方 百五版 定價壹圓貳拾錢 郵税六錢
河野鎭北先生著 新しい商業經濟の字引 拾四版 定價壹圓七拾錢 郵税六錢

書籍日錄御入用の方は營業部宛御申越を乞
東京京橋南紺屋町・振替東京參貳六番　實業之日本社發行

賜臺覽

養鷄の實地研究

農學士 小杉方也著 定價貳圓八拾錢（送料十八錢）
一鷄の研究 主幹 前原種鷄場主
畏くも攝政宮殿下の台覽の光榮に浴す。以て本書の眞價を知るべし。内容見本進呈
發行所 東京市牛込區若松町五二 振替東京七三三六一番　鷄の研究社
（忽再版）

中央史壇 秋季増刊

幕末明治人物叢論

木戸孝允 妻木忠太
岩倉具視 森谷秀亮
平山省齋 平山成信
毛利敬親 時山彌八
島津久光 中村德五郎
織仁親王 武田勝藏
久坂玄瑞 佐々木賀人
眞木和泉守 宇高浩
服部安休 木村定三
島津齊彬 坂田長愛
幕末明治人物汎論
西鄕吉之助 田中河内介
大久保利通 松本圭堂
坂本龍馬 勝海舟
近藤勇 武市半平太
高杉晉作 吉田松陰
小笠原長生 三條實美
德川家茂 德川齊昭
平野國臣 山内容堂
三條實萬 ……
岩瀨忠震 ……
不許 定價二圓 送料十八錢
國史講習會

DUNLOP
日本の道路に適する樣造られた
國產ダンロップ

内科小兒科 外科花柳病
仁川宮町 松本醫院 電話三四五番

特許 藤村式吸入瓦斯機關
カタログ進呈
大阪市北區江成町 藤村機械株式會社

獵銃及附屬品
（十六年度）
英國ボネヒル會社二連銃
佛國サンチエヌ會社二連銃
米國スミス會社二連銃
白國ベヤード會社二連銃
獨逸ガスタブ會社三連銃
米國ウヰンチエスター會社自働銃
白國フアブリツク會社五連銃
獵具獵裝獵銃及獵具類 各種完備
（カタログ進呈）
平壤大和町
鷄林商事株式會社 銃砲火藥部
電話一一八番 振替京城五五三三番

電灯界の新時代來る
特に明るく光を吸はぬ新マツダランプ
新マツダ瓦斯入電球
明るさは透明の電球と殆んど同様
値段は從來の電球と異りません

洗濯費のいらぬ 掛替品のいらぬ
アイデアルカラー カフス

平壤土產 樂浪文化を參考として新案せる珍菓
樂浪萬壽 樂浪落雁 樂浪煎餅
平壤 下江黃金堂 電話三〇三番

李王職御用 鐵道御用病院
全乳
太正淵肥育獎勵主催
東亞牧場（電話五二番）

資本金六百萬圓 明治三十八年設立
當銀行ハ預金貸金爲替等一般銀行業務ヲ確實親切ニ取扱申候
京城府南大門通二丁目十四番地
株式會社 漢城銀行
頭取 韓相龍
支店所在地 永原・平壤・大田・開城・釜山・東京・大阪
出張所所在地 平壤大和町

創刊當時の思出

（七）　丸山生

こんなことをいつまで述べても際限がない。自分ではその積りでなくても人からは自慢らしく過去を語るものと思はれても心外である。せいぜい都合のよいことばかし自己宣傳を加へずに並立てゝいふ見になつてゐるやうに見えもしよう。で特別急行といふことにして、僕が二代目社長時代に半歳ばかし居殘つてゐた當時のことに移らう。それは明治四十一年の六月であつた。社内の個人的事情があつて伊東社長と服部主幹は辭職といふことになり、その後を故大岡力君が引受けた。大岡君は大岡育造君の舍弟で、その時まで中央新聞主筆をやつてゐたのだが、かうなつたのは貧弱統監との關係からであつた。伊藤統監は貧弱統監を招いた時から、すでにやめる決心だつたので、京城日報の後繼者選定も統監にやらせたものと見える。僕も當然やめるはずであつたが、大岡君とは以前から君僕の間柄だし、同君も僕のこの社に踏めてゐたことを奇遇として切に留任をすゝめ、僕に內地引あげの意思が固いのを見て、それなら當分でもよいからといふ條件付で承諾させた。そこで僕はうるさい編輯事務をやめて論說擔任といふことになり、一週二回位かいて、あとはブラ〳〵してゐればよい樂な境遇になつた。大岡社長が連れて來た主筆は明治卅一二年出の古い法學士、原田豐次郎君で、後には東京朝日新聞に入り、今は郷里に退隱して防長新聞の取締役兼主筆をやつてゐる。

◇　◇

これよりさき、旭町のチョンガー倶樂部は二人のチョンガーが變節してやんばん生活（牧山君のは少し怪しいが）を初め、僕は花田君と南山町に新倶樂部を設立してゐたが、そこでも花田君に裏切られ、いよ〳〵チョンガーの悲哀を痛感してゐたところへ、恰も大阪朝日特派員として赴任したのは僕等の知の大村琴花君であつたから、共に大和町にをんどる生活を營み、更に奧田君夫婦をも仲間に引入れて一寸堂々とした家へ引移つたが、隣家には服部君あり、松本（雅）君ありて平面的淺人倶樂部の觀を呈した。その服部君の家は、京城日報の臨時編輯局となつた記念すべき家であつた。それは韓國悲劇の序曲ともいふべき四十年六月の海牙密使事件から李太王讓位前後における騷動、暴徒蜂起の日韓新協約の締結といふ目まぐるしき事變の大轉換時代で同時に朝鮮新聞界の劃期的飛躍時代でもあつた。その時に出た京城日報の號外は、その機敏と正確とを以て大いに評價を高めたものだが、それは牧山君等の大變亂にいへば死生の境に出沒した活躍が與つて力あるもので、大村君の前任者たる大阪朝日の特派員土屋高松兩君は京城日報と協同戰線をとつたものである。この兩松君は代議士に二回かし出た記者だが、或る夜暴徒に襲撃された夢に驚きて、矢庭に短刀をふり廻し、そばに寢てゐた僕は僅に身を以て免れたといふ珍談もあるが、以て當時の險惡な空氣を想見すべきであらう。そのにぎやかな舞臺も去つて、暫くは平穩時期に入り、大村君の如きも新任早々、無聊の閑日月をロマンスによつて埋める有樣。こゝでも僕は逍々の醴で、今の京城商業會議所旅館といふのに移つたが、同宿には木内氏の懷刀となつてゐた統監府度支部の鏡山郡總にゐる廣島栗太郎君などの中年組殖民地的豐藤なの情調を發つた。チョンガー連がゐたので、可なり鶴岡君から木内氏と岡氏とのデリケートな關係などをよく聞かされたものである。

高松宮さま 新羅の古都御訪問

第二艦隊の沿岸巡航を機とし 古蹟發掘を御視察

朝鮮を訪れる聯合艦隊に所屬せる第二艦隊の古鷹には高松宮殿下が御乘艦遊ばされるが、殿下が金剛山を御探勝遊ばされる事は既報の如くであるが、新羅千年の都として有名な慶州をも御視察遊ばされる事に七日決定を見た、これ殿下が軍事のみならず歷史にも御熱心なる事のあらはれであるが、慶州御視察の御日程は本府と慶北道廳と打合せの結果、古鷹は廿一日元山の艦隊訓練を終へて同日午後迎日灣に至り、殿下はじめ第二艦隊の六百の將卒は浦項に上陸して慶州に至り、殿下は親しく古蹟發掘を御視察遊ばされ、佛國寺ホテルにて御少憩遊ばされるが御都合にて同ホテルに御一泊遊ばされるやも知れぬ、慶州に皇子さまをお迎へするのは最初の事であり、殿下のおあとにはスエーデン皇太子殿下も御來鮮のはずなので、慶州はうちつゞく光榮にざわめき、目下殿下をお迎への準備をいそいでゐる

秋色の金剛山へも

御視察の御模樣は 一々活動寫眞へ

高松宮殿下の金剛山御探勝には、地元の江原道廳は最も光榮の事として與田土木課長指揮の下に温井里萬物相間、温井里九龍淵間の道路改修を行ふなど準備をいそいで居るが、小西江原道內務部長はこれについて本府との打合せをなす爲め內務部長會議後も居殘つて協議をなして居たが八日朝歸任した、何しろ親王殿下の御來鮮は最初の事でもあるので、本府では殿下の金剛山御遊に關門その他の御視察振は逐一活動寫眞に撮影して永久に御記念する事になつて居る、本府としては温井里に殿下の御一泊を希望して居るが結局御一泊は御とりやめとなり日がへりとなつた、天下の絶勝たる外金剛、海金剛、內金剛の雄姿は殿下の御來遊で更に名を高からしむるが、江原道廳は萬端の準備をとゝのへて、御在鮮の長箭御在中は花火を毎日うちあげ、殿下の御旅情を慰め奉る事になつてゐる、紅葉、秋の色深みて紅葉あかねず錦繡に殿下の御英姿がはえて日もうらゝから光榮を拜せる事であらう、第二艦隊の將士六百も殿下に從つて金剛山に登るので、大多數の登山はこれもはじめての事である、決定を見た御日程左の如し

▲九月十一日　御乘艦古鷹長箭港入港

▲十二日　午前八時、長箭御上陸直ちに自動車で温井里へ、温井里ホテルで御休憩、のち殿下は御徒歩にて御登山、神溪寺を經て玉流洞及九龍淵を御探勝、九龍淵で御遊賞、温井里ホテルへ御かへりの上御少憩後御歸艦

▲十三日　午前中、長箭の釣魚取を御視察　同日午後長箭出港、午後六時頃元山入港

釋王寺も

御探勝遊ばず

高松宮殿下には艦隊の元山碇泊中に釋王寺の御探勝も遊ばされ御都合によつては咸鏡方面の御巡察も遊ばさるゝ筈、邀請に赴かれるやも知れぬので本府ではこれについても準備だけをとゝのへてゐる

聯合艦隊

日程變更す

岡田大將閣下の聯合艦隊は八日鎭海にて基本演習をなした上、第一艦隊は十日城津に、第二艦隊は長箭に入港する事になつてゐたが七日午後七時發電によれば基本演習の都合にて一日遲れる事となつたので同艦隊の朝鮮東海岸巡航は左の如く變更決定された

第一艦隊　▲自十一日至十二日城津清津西湖津（陸上見學）▲十三日午後松田灣に向け出港、自十四日至十九日松田灣、十九日午後元山に向け廻航▲自廿日至廿三日元山（見學）廿三日午前出港▲自廿四日至廿七日鎭海▲馬山浦（陸上見學）▲自廿八日至十月八日佐世保（基本演習研究會）

第二艦隊　▲自十一日至十三日長箭（陸上見學）十三日午後元山に廻航▲自十四日至廿日元山（假例檢閱單獨訓練）▲廿一日午後迎日灣に廻航▲自廿二日至廿三日迎日灣（浦項見學）▲自廿四日至廿七日釜山（見學）自廿八日至十月八日佐世保

御機嫌奉伺に

廿日頃總督は元山へ

齋藤總督は高松宮殿下金剛山御探勝に御來臨申上ぐる豫定であつたが事務繁忙と、殿下御來艦は全く一士官の御資格なので御遠慮申上げ、來る廿日頃、聯合艦隊が元山に集吉するので、元山に至り、第二艦隊古鷹御乘組の高松宮、第一艦隊神通御乘組の伏見宮博信王兩殿下の御機嫌奉伺をなす筈である

減刑奏請は全責任を負ふ

若槻首相語る

【東京電報】小川君が今日（七日）訪問された要件はさきに朴烈文子の判決があつたとき同君が私に減刑減赦の問題があるがそれはよくないから左樣な事はやらぬがよいと忠告されたがこれは既に二人の間の事でみだりに公表してはいかぬと思ひ今日まで公にするを控へてゐたが今日同君が說明を求めて公にしたいからといつて來られただけで私はその公表の意に非常に困つた事と減刑奏請は慎重考慮の上全責任を以て奏請したから左樣な回答をした、なほ同君は非常に困惑した樣である

洋服研究に東京へ

京城でも某洋服商會等にも…になつた…午後九時五十五分京城驛發…した、大垣女史はかたる…東京本店で婦人服洋行の…婦人子供服地を研究し、東京の滯在は二週間で歸へ…服講習のほか子供服についても研究し歸途大阪に五日間滯在し…

大暴れ

公判廷で

…にかゝる第一回公判は七日午前十時から大阪地方裁判所で開廷され…れにあばれ出したが看守に制止され…

五名死傷

…なぐりつけ全身に血を浴びて何か…鬼の如く荒れ廻り十數名をなぐり…郎とて狂人で監禁されてゐたが監視人のすきをうかがひ脫出しこの始末におよんだものであると

…の下に早大先攻にて開始、早大は水上伊丹、布哇はブイータロゲツのバッテリーにて早大軍…

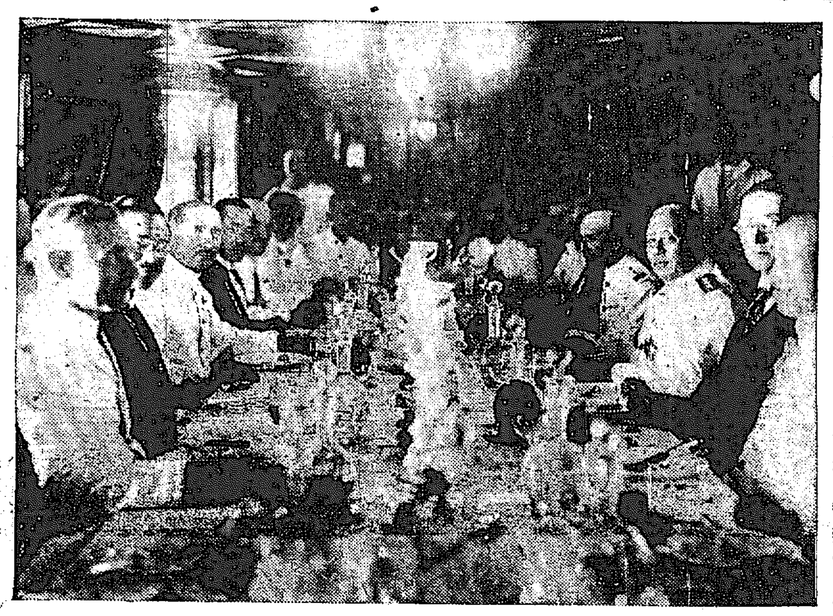

政府の聲明は虛構捏造だ

減刑奏請の理由を公表せよ 小川氏の公開狀發表

【東京電報】政友會の小川平吉氏は七日若槻首相と會見後大要左の如き公開狀を發した

余は茲に公開狀を以て朴烈文子朴烈怪寫眞撮影の件につき聞ふところありしに政府の聲明は不合理非常識にして寧ろ虛構捏造とも認むべく何人もこれを信用するものなかるべし余は司法大臣在任中朴烈文子の大逆事件發覺するや最も慎重嚴格の態度を執りたり然るに退官後公判進行狀況刑務所の待遇問題等につき遺憾を感じたり折柄朴等の判決直後新聞紙上に減刑の恩典あるべき旨傳へられたるを以て大に驚き直に江木法相に減刑の不當なるを述べ次で若槻首相を訪問し減刑不可能の所以を述べ朝鮮統治上にも亦有害無益なる旨を詳論したるも目的を達し得ざりしは遺憾なり政府は果して如何なる理由に依り大權の發動を奏請したるや余は茲に減刑の恩典ありしや

一、減刑の不當を論ずるには朴等の調書の內容を研究せざるべからず而も當時の事情は之れを許さざりし事

二、本案討究の結果は努ひ政府の責任を問ふに至るべく從つて議會の開會を俟つを便とすること

三、減刑の影響を觀察するため案の理由に恩典の効果は內鮮より支那露西亞に亘り不逞の徒黨をして鳴求せしめたるのみで朴烈の態度は益々驕傲不遜を極め全國民は憂慮を以てするに至れりたま〳〵怪寫眞流布より政府の逆徒優待減刑奏請は政治問題として論議さるゝに至り事茲に至つては政府議會を待つまでもなく速かに其の理由を公表し國民の疑惑を解き責任を明にすべし

定例閣議

政局事情懇談

【東京電報】七日の定例閣議において濱口內相は濱松市會議員選擧の結果につき詳細報告をなし今回選擧の實際に當り痛感した投票用紙及び選擧費用の不足に對しては何れ適當な改正をなすの必要があると思ふと述べ次いで當面の政務および怪寫眞事件その他に關する政局の事情につき懇談した

小川平吉氏

首相を訪問

【東京電報】怪寫眞事件の公開狀を發表して政府の責任を詰問し政界に問題をまきおこした政友會の小川平吉氏は七日午後四時卅分首相官邸に若槻總理を訪問し自己の主張を陳述し政府の態度を詰問しその責任を問ふ所あり五時十五分辭去した

泣くな上戸黨 酒に增税

稅制の審判臺に 哀れ德利瓶の首實檢

增税か……減税かと世人にひたすら結果を注目されてゐる總督府の税制整理は大藏省の至變とされた點田中税務局長をはじめ、北島税務局長、官房調査課長、法制局參事官等の內地側委員を迎へ、六日から總督、總監をはじめ各委員全部が勢揃ひをなして、固も堅くとざされいよ〳〵六日から本會議が開催された

◇　◇

『極祕』の上にも『極祕』の印を押し、全員には緘口令がしかれて各員大きな袋は抱てはゐるが、滅多には口走らない。」といふのがこの會議の本體。」

◇　◇

然るに滑稽なことにはこの緊張した本會議の第二日に七ッ八ッの酒瓶や藥酒がどし〳〵持込まれて委員長の席上に飾られた。なかにはこれを味はつて見るといふ委員諸君もある。大事な會議にお酒を持込むといふことはまことに以て怪しからぬ……といふのは實は大間違ひ……さてこそ酒税を吟味して、お酒の税金を引上げやうといふ上戸黨にとつてはいちか、ばちかの大切なる瀬戸ぎわである。」

◇　◇

然らば朝鮮の酒税の率は如何といふに、清酒（何れも石）二十三圓、燒酎標準十一圓、濁酒二圓五十錢、ビール十圓、藥酒七圓、自家用藥酒十一圓、自家用濁酒三圓五十錢、自家用燒酎三圓五十錢、內地ものにはこの外酒八分、ビール一割といふ移入税がかゝつて居るのが酒税の現狀で差引つてこの歲入一ヶ年に八百萬圓に達するといふ有樣である。」

◇　◇

これに對して當局が目下値上げを斷行せんとする額は約二割……噫ち清酒一升二十三錢の税金が二十八錢位にならうといふ譯である。然しながら內地の税金は一升四十錢內外に當たるところから見ればまだ〳〵比較にはならぬとはいへ結局はそれだけ上戸黨の負擔が增す譯。自家用や藥酒にまでもこの値上げが波及するや否やはいま明言の限りにあらずとするも、上戸黨の油斷は大敵……まづもつて足元の明るいうちに大に呑ん兵衛を發揮すべし！

朝鮮と滿洲の教育を統一

最初の試みとして 編修官會議を開く

本府學務局では最初の試みとして鮮滿聯合の編修官會議を來る廿七八、九の三日間本府會議室で開催する事になつた、これは滿洲教育界と朝鮮教育會とは事情相ひとしいものが多いので、互ひに聯絡をとつて教育方針の統一をなすものであり、滿洲よりは關東廳の教育課および滿鐵學務課から四名の編修官が出席し、本府からは學務局長はじめ、岩佐編輯課長、高橋視學官等出席のはずである、協議題は追て公表せらるるが滿洲側からは支那人教育について數項の重要な提議をなす事になる模樣である、本府ではこの會議の效果によつては更に臺灣とも聯絡をとり、在滿、在臺の鮮人教育に對して協議の上に教育の萬全を期するはずで、最初の試みだけに頗る注目されてゐる

勞農奉天總領事後任

クズネツオ氏

【奉天七日發電】勞農露國は奉天官憲との交渉が露將日本と最も密接なる關係あるより特に前總領事クラコツエツキーの後任として現日本大使館一等書記官クズネツオフ氏を任命するに決しその旨、奉天官憲と交渉中である

奧山公使退官

【東京電報】目下歸朝中の奧山ギリシヤ公使は日本側の國際聯盟協會主事となる爲現職を退く事となり七日の閣議で依願免官に決定

辭令【東京電報】

公立實業學校長兼教諭　府道技師　庄田信二郎

任府道技師　府郡守　藤生政助

同　野口竹三郎

高等普通學校教諭　山田竹三郎

依願免本官（各通）

水原高等農林教授兼勸業模範場技師　立山重藏

任府道技師（七）　府道技師　飯島寛一郎

任府技師（四）　江原道參與官　金章璜

依願免本官　中樞院參議被仰付

しなば茶

大毎の懸賞論文一等當選者三好武二君の洋行については古藤慶北內務部長が本府に來て大いに斡旋運動をやつてゐた▲同じ懸賞任官の洋行は余り前例のないことであり、なほ洋行辭令を出す上からは幾分の旅費も補助してやりたいといふので▲本府としても一寸困つてゐたが、かゝる前途ある青年は何とかして洋行させたいといふので藤原祕書官も大分首をひねつた結果▲結局洋行といふことに決定しそうなのはまづ以てめでたい▲こんな有爲な青年こそ洋行させて將來その特長を利用することは總督府としても大いに利益である▲ところで古藤君はこの青年を利用して『五十年後の朝鮮の林業』といふものを計畫し、來るべき山林大會出席者にそれを見せようといふ計畫を立てゝ居る▲古藤君もなか〳〵いゝところに氣がついた、果して三好君が五十年後の朝鮮の林政をどう想像するであらうか。

國際聯盟總會第一日

亞然丁は出席したが獨は不參 議長の演說注目さる

【ゼネヴァ六日發電】國際聯盟總會は六日を以て開會され第一回總會以來初めてアルゼンチン代表が出席したがドイツ代表のため準備された席が嚴然空席となつてゐたのは物足らぬ心地がした、チェツクスロヴアキア外務長官ベネツシュ氏が議長として行つた挨拶は明かにアメリカ大統領クーリツヂ氏が『軍備縮小が持つと早く實現せられぬものか』といふ最近の演說に對する答辭であつた即ち氏は聯盟が軍備制限問題を解決せんとの努力は今や殆ど目的地に達せんとしてゐる吾人は軍備制限の爲に未だ嘗つて試られざる國際的條約を締結せん事を提議してゐるアメリカ及び援助の聯盟外諸國も代表者を派してゐる軍事專門委員會は近く軍備縮小委員會をして軍縮會議に附すべき軍縮條約案を準備するを得せしむるであらう、然し我らに効を急ぎ準備完全ならざるに軍縮會議を召集して之を失敗に終らしむる事あらば之を言ふべからざる凶事である」と述べた次いで正式議長の選擧に入りユーゴースラビアの外相モンチロ、ニンチツチ氏が當選したスペイン、ブラジル二國は依然出席してゐない

總督を迎へて

佛艦隊のアトホーム

佛國極東艦隊旗艦ジュールジッシエレー號に招待を受けた齋藤總督は午前十時四十分仁川着佛國艦隊のランチに迎へられ隨行には藤原祕書官松村外事課長仁川府尹、一色御用係、小田通譯官加はり、君が代の奏樂にパッシエレー司令官をはじめ一同艦橋に出迎へた、正午十二時主客共に食堂に入つて懇談を交しつゝ強烈を共にしその間絶えず明快なる音樂が奏せられ午後二時廿分君が代の奏樂裡に總督が辭去した、佛艦では十九發の禮砲を打つて敬意を表した（寫眞は一同の會食で左から二人目が總督次がパッシエレー司令官）

京日案內

五號活字十五字詰壹行一回壹圓五十錢但名八當回每ニ貳拾錢增料金ハ前納ノ事

被雇 たし 男二十八歲 英語輸出入事務販賣タイプライターに經驗あり內外人商會を望む 姓名在社

女中 內地人女廿八歲上女中として被雇たし 須崎 社內

外交 員募集 履歷書持參本人來談あれ經驗の有無に拘らず採用 大和町二ノ八三 文化出版社

高等 小學校卒業以上卅歲迄の經驗ある身元確實なる者一名採用但市內に保證人を要す 九日午前中南大門外石濱商會

社員 各道駐在男女外勤員俸給旅費手當支給 卅歲以上の希望者は 京城太平通二 日淸生命

貸家 夏涼冬暖衛生住宅 東幣…

獨立 的 新事業在り二十七歲以上活動家を求む

淋病 御氣の方は御…

看護 婦採用外科或は婦人科に經驗ある者 京城明治町二ノ三〇 中央婦人科院

肺病 …

編物 手藝 講習九月十日より…

銘仙 …百反限り提供いたします 京城本町二丁目 ちゝぶや

朝鮮及滿洲

九月號（第二百二拾六號）（定價一部六十錢 送料一錢半）

- 政黨の現在と將來……政友本黨總裁 床次竹二郎
- 食糧問題と農村振興に就て……農學博士 東鄕實
- 帝都を横行する怪文書の正體……東京支局 一記者
- 談話室
- 人格と不法行爲論……京城法學專門學校教授法學士 丸山敬治郎
- 指紋法の紀元及沿革……朝鮮總督府行刑課長法學士 土居寛申
- 郵便貯金制度の考察……朝鮮總督府遞信局爲替貯金係主任 池淸
- 人と罪……松寺法務局長
- 世相亂れて秋思切なり 東京と京城 攝政殿下朝鮮行啓は 暫はさだに止まるか 朴烈の怪寫眞事件……釋尾東邦
- 朝鮮の五大鑛物の現在及將來……地質調査所長 川崎繁太郎
- 室內裝飾の色彩についての話……京城高等工業學校助教授 山形靜智
- 朝鮮總督府醫院の精神病室を觀る……一記者
- 土地改良株式會社の……白頭巾
- 荒井─藤井─松山─久保の面々
- 朱東亞日報主筆の辯解……一記者
- ワン湖とシエアダーの想ひ出……京城電氣會社監理課長 見目德太
- 高麗の舊都開城に遊ぶ……難波專太郎
- 朝鮮紀行……梅野見完
- 奉天通信……秦生
- 釋尾さんの東京觀に就て……東京 茅野榮
- 漢詩─俳句─短歌─川柳
- 東西南北─鮮滿銀行會社の消息─東拓の土地改良部─時事日誌─銀行取引停止者
- 人の噂はさ─風聞駄語
- カフエー情調……松本輝華、光永三十一、鳥栖忠安

發行所　京城府大和町三丁目二十六番地　朝鮮及滿洲社

時計 貴金屬 寫眞機 銀鏡及材料一切 幻燈器 株式會社大澤商會京城支店 京城本町壹丁目 電話本局長二六二番 長三三九番 長四八〇番 振替京城二三二一番

內科 外科 皮膚科 レントゲン科 泌尿科 院長 平馬左橘 冰仁醫院 レントゲン診療所 京城本町…（入院隨意）

自動車に志す人は來校して東洋第一の理想設備と實際を御覧下さい 學生公募 認可 日本自動車學校 東京蒲田驛前 ハガキにて申込次第學則案內書… 京城府黃金町…龍山八二四番

○生徒大募集 ○學則書送呈 東京自動車學校 平壤自動車學校 平壤新倉里…電話五八四… 振替一四二一

數學 最大速成 法講義 數理專修學院 東京小石川…

何時何處に居ても出來る 地方自宅に居て誰でも出來る 事務員 目下大至急募集 國民實科學會 東京小石川…

職業科生募集 ワイシャツ製造販賣專業希望者 期間─二ヶ月間 入員─拾名 卒業後─各地に… 申込─九月廿日限り 京城 龍山洋服講習所

三越の大垣 女史出發

婦人洋服部主任……約一ケ月の豫定で東京大阪神戸における婦人服の流行を視察研究の……ン女史を招聘して本店婦人服部でその指導を受けて居りますので之が講習を受けに參ります

ピス健

狂人暴れ

内鮮の住民擧って 朝鮮神宮のお祝ひ

關係官廳連日催し物の協議 鎭座一周年近づく

朝鮮半島住民が朝夕仰ぎ奉る守護の神、朝鮮神宮が御鎭座式が行はれて來る十月十七日は滿一周年に相當する、この日神宮では勅使差遣せられない場合には總督が供進使となり參向、總監、各局長、各道知事、各團體代表者が參列して大例祭を行ひ、朝鮮雅樂を

奉奏 するほか、京城グラウンドではこの日の大祭を期して第二回全鮮競技大會、總督官廳所の武道大會、鮮人團體の町內各町の日興行等があるはずで神宮側では各道青年團および京城の中央選出の選手を合せ十四團體の對抗競技に優勝旗を贈るべく金色さらんとした大幅優勝旗を新調中である、この半島住民がこぞつて祝ふ日が追ひ／＼迫つて神宮、內務局、京城府では種々打合せ會ひ／＼開いてゐるが、神宮の大例祭は勅祭であるが朝鮮は

遠隔 な場所であるため毎年一回か、三年目に一回に勅使差遣されるが內務局を通じて宮內省に申請中で朝鮮雅樂を奏奏、競技會には鮮人學童を新に加へ朝鮮神宮にふさはしいいろ／＼の催しをさし加へることゝなつた

神宮御座記 完成は明春

朝鮮神宮の御造營は朝鮮統治上、空前の事業として千古の史上にとゞめられるのであるが昨年御鎭座祭當時よりの『神宮御鎭座記』を起草中、寫眞入り三百余ページの菊版にて明春までには完成する見込みである

ゐた態度もなく神域に闖入した者や落書があると傳えられてゐるもこれは惡意でないことがわかり殊に外人の如き彼らに信仰はなくとも決して

不敬 にわたる態度を持たないと神職さん等も鮮人間の信仰を大よろこびで語つてゐるが神宮では鮮人間の信仰を向上させるべく神宮の御趣旨書を高松宮司が起稿中、をん文に譯して鮮人學校や鮮人團體に配布すると

着工近し 神樂殿 祓舍奏樂舍も完備する

官幣大社朝鮮神宮はその造營規模において內地における各官幣大社と遜色がないが、御鎭座前に整備さるべき齋舍、奏樂舍、神樂殿が經費難でのび／＼となりいよ／＼明年度に御造營することゝなり、すでに內務局の豫算に編入されてゐるが、祓舍は拜殿右前、奏樂舍および神樂殿は左前になつてゐる

信仰集まる 南山の靈域

鮮人の參詣日々增加す 朝鮮神宮の一ケ年

朝鮮神宮が鎭座せられて僅一年にも足らず神宮の瑞鮮は南山の一角にこもつて參詣者も日に／＼增し昨年十月十九日から本年八月末日までの參拜人員は四十萬八千四百廿二人に達し、內地人は勿論

鮮人 だけでも去る六月中には五萬四千人をこえ中にはお賽錢を捧へて日參するものが多くなつたといふほどに最近鮮人間の神宮に對する理解、信仰觀念の向上を物語つてゐるが最初懸念されて

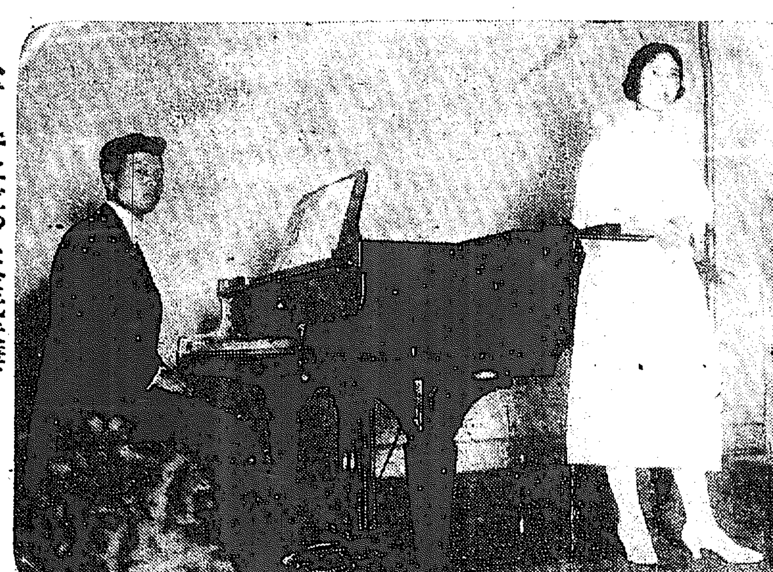

ステーヂに立つた金氏夫妻（昨夜本社來賓閣にて）

金氏夫妻を 埋めた花束

本社長副島伯爵招待の 盛んな音樂の夕べ

樂壇と藝に惠まれた若い金文輔氏夫妻が相たづさへて歸鮮したのを機に本社々長副島伯は七日夜本社樓上來賓閣に知名の士五百を招待して初秋の夜にもふさはしい

○……**金氏** 夫妻の獨唱會を催した、八時十分、本社學藝部長寺田壽夫氏の案內でわるゝやうな拍手に迎へられステージに立つた金氏夫妻は晴れやかにかゞやく面に微笑を浮かべながら滿堂の人々に挨拶をする、寺田氏の挨拶が濟んで湯淺、總監兩夫人および副島伯夫人から夫妻に贈られた花束を藤原政務官令嬢寧子、令息喜代志李王職務局長令嬢玉子嬢の

○……**愛ら** しい手から交々贈られると會衆の熱な拍手に榮光にかゞやく夫妻の上に盛んに浴びせかけられる、プログラム第一部の皮切り歌劇『道化役者』の序曲は直子夫人のピアノの伴奏によつてはじまりシユウマンの『われ夢に泣く』の二曲が終れば金氏夫人に代つてピアノを奏で直子夫人の鍵盤のやうな藝で山田耕作氏作曲『さくら／＼』が唱はれる、

○……**熱心** に傾聽してゐる人々は夫妻の藝術に陶醉しながら一曲毎に鄙るゝやうな拍手を惜しまず遂にプログラム最終を飾る金氏『からたちの花』の如き盛んなるアンコールによつて繰返し來度の獨唱を強ひられといふ結果であつた かくて九時半盛況裡に

○……**獨唱** 會の幕をとぢたが同夜參集した多數の名士中には東亞日報社長金性洙氏や湯淺、鐵道局長、朝鮮日報社長、藤原理事、朝鮮新聞社長、京城軍事務官武者錬三氏その他夫人令孃等多數であつた

本府の大屋臺に 燃え上る體育熱

先づ協會を組織して 今秋盛大な運動會

運動熱は今京城に熾烈に燃えて居るが、朝鮮總督府は一萬余人の大家內であるが、體育振興の統一した機關もなく過ごして今日に至つたが、最近、一つの有力な團體につくつて本府職員の體力增進に資せんと官房が主となつて各局部とはかつて計畫して居たがこの程、本府體育會の設立を見た

會長 に運動競技に熱心な湯淺政務總監を迎へ、副會長には野球場で顔なじみの生田內務と李學務兩局長、理事に中村、矢島、藤原、岩井各課長、小川秘書官を據へ各局部から二名乃至三名の幹事を選出し會員各自が會費を支出して、庭球、野球、陸上競技を行ひ來秋有力な運動家を養成して、野球チームもつくるはずである、同會の趣意は一般職員の體力增進で

徒に 選手養成に傾かず同會設立後最初の事業として本秋盛大な競技會を行ふ事になつてゐる

實業女子團から 殺到する申込

再勝を期する小林嬢 女子庭球愈々迫る

在鮮各女學校の庭球選手の技倆は全く立派なもので、我社主催の女子庭球大會は年々すばらしい進步と向上を示してゐることはこれを

如實 に物語るものであるが今秋もすでに盛況を出て大會のたびごとに勝負の變に堪へない人が多く隱れた立派な選手もしば／＼見受けられるので今回の我社の大會にはあらゆる方面の女子庭球家を網羅してテニスウーマンの登龍門とする趣旨のものであることは既報の通りである、さいはひこの擧は甚だ有意義なものとして

歡迎 され昨年出場の龍山の小林嬢は早くも申込まれ仁川方面からも郵便局內のグループから各學校の職員團からも希望者があるといふことで盛況を見るとみられてゐる希望者は名簿の監理上可及的早く申込まれん事をこひねがふ

大會規定

一、審判は最終とす
一、審判規則は新ルールによる
一、規定の競技順番に出場せざるものは棄權と見做す
一、組合せは抽籤による
一、優勝者には、齋藤子爵カップ及び本社カップを授く
一、ボールは角一ボールを使用す
一、選手の服裝は見苦しからぬ運動服着用のこと
一、競技に關する一切の事項は大會委員會に於て決定す
一、入場者は係員、引率者招待者以外は男子は謝絶す

全鮮に亙り 坊ちゃんの天下

子供大會や大賣出し 廿三日から兒童愛護週間

たゆみなき活動と權威ある事業を併せ行つて常に兒童保護運動に專念努力してゐる朝鮮兒童協會では同協會の年中行事として行ふ第二回全鮮兒童愛護デー第二回を來る九月廿三日より向ふ

一週間 にわたつて擧行することゝなつたが今回はすでに二萬枚の三色刷標語入ポスター並にその他の印刷物も全部準備を終り過般同運動の第一步として全鮮各道の內務部長あてに六百枚づゝのポスターを配布し京城市內に一萬枚配布の準備中で近く全鮮約一千名の

有識者 にあて朝鮮兒童協會のメッセージを發送するとともに、一方京城府內では廿三日午前、午後の二回『子供大會』廿四日夜『子供講演會』廿五日夜二回『野遊の理圓』と共に期間中兒童愛護標語および童謠の懸賞會を開催し實踐的に一大宣傳を行ふことゝなつたがこの壯擧に對して市內の主なる商店は逸早くも兒童愛護に因んだ諸種の賣出しや裝飾をなして一府光彩を添へる

計畫を たてつゝある向きもあるといふなほ兒童協會では更に左記方法によつて同催しを一般府民に徹底せしめるに努めるといへば子供の國萬歲であらう

一、各新聞社に當日及その前後兒童愛護に關する記事の掲載方を依頼すること
二、兒童を通じて各家庭に兒童愛護の宣傳ビラを配布すること
三、各宗教團體日曜學校へ兒童愛護のポスターを配布し當日及その前後兒童愛護を題材として法話を依頼すること

觀覽者にも勝手に 機械を運轉さす

愈よ來春四月蓋を あける恩賜科學館

恩賜記念科學館はさきに朝鮮總督府舊廳舍で經營することになり定國に決定したがこれが經營には朝鮮教育會で當たることになつたが開館は總督府本廳舍全部をこれに當て、舊廳舍は余りに狹く不便なため目下各室との間の壁を打ぬき室と廊下の間のしきりを撤去中である、なほ陳列さるべき電氣に關する機械類、地質學に關するもの、物理に關するもの、植物に關するもの等はすでに注文先より續々到着し係員の手で荷ほどきや機械類は組立中で各室の模型等の完成次第順次陳列するはずである、機械類には船舶の機能を示す船舶汽罐部の模型やレントゲンを初め電氣化學に關する種々な模型等がところ狹きまでに並べられてゐる、由村同館長は語る

先づ恩賜金十七萬圓を以て科學館の基礎となるべきものを購入し次年度から經常費元萬圓を以て補塡して單に陳列して展覽させるのみならず機械類のあるものに對しては觀覽者に親しく運轉させ機械に對する智識を深めてゆきたいと思ふ、開館は來春四月ごろの豫定である

突如、疑似コレラ 安東縣に發生す

入港したジャンク船夫 全市に亙る大消毒

【安東縣特電】六日朝鴨綠江上流臨江縣八道溝から安東縣支那町に入港した八十石積のジャンク船夫李某（さ○）が俄に吐瀉しコレラの疑ひあること八日安東縣警察署が探知し直に係員出張本人を隔離所に收容目下嚴重中、同時に附近一帶の大消毒を開始した、或はコレラが擴發を現ふたのではあるまいかと憂慮、滿鐵の衛生係はいよ／＼大活動を開始した

注射液六萬 人分急送 國境方面へ

上海のコレラは下火となつてもその間斷く蔓延されたらしく滿鐵に新患者發生し北滿のコレラも猖獗力強く昨年は鮮內に十月廿日侵入した事實に鑑み油斷ならぬ情勢にあるので仁川釜山はさきに第二次の豫防注射を施したが新義州方面も第二次に六分の豫防注射をなすべく本府衛生課より注射液を急送した

十四對七で 日本側優勢

ケアロフの世界新記錄 對米水上競技大會

【東京電報】日本對米抗水上競技大會は七日午後二時多摩川プールに於て總裁賀陽宮の台臨を賜はり兩國選手の宣誓開場式を終つて三時競技に入つたが成績は大きのやうである

百米自由型 一着高石一分フラット二着ジーグツッド三着カハナモク（日三點米三點）

番外四百米背泳 一着ケアロハ、六分二秒（世界新記錄）二着ゲイハッス

四百米自由型 一着佐田五分二十秒二、二着新井、三着シークラッブ（日五點米一點）

二百米平泳 一着鶴田、二着磯野、三着、戸田、日六點米零

二百米リレー 一着米國チーム（ゼーラウド、エスカハナモク、ダブリユケアロハ、イ〇クラッブ）一分四十九秒六二着日本チーム（齋藤、染谷、村松高石）

かくて午後六時廿分日本十四點米國七點で大盛況裡に記念すべき大會は終了した

ふたむかしの朝鮮【六】

南山の麓で 雉子の大獵

ゴム輪の自轉車に 咲いたりはさの花

○明治卅年頃は南山のふもとに出かけて雉やきじの獵が出來たものだその頃は銃獵をする人も少かつたので人に怯えぬ鳥獸は平氣で人家の近くに寄つてきた。だからあまり遠出をしなくても十羽や廿羽の獵物を手にすることが出來たのであつた隣島の東森の農園がある附近まで出かけると雲間の三四時間で鴨や雁の廿羽位は易々とることが出來た

○南川端江氏が京城にきたのはそのころで前獵が銃砲火藥ではありすきな道でもあるのでひまさへあると鐵砲を肩に出かけたものだつた、今でこそ銃砲火藥の取締りは嚴重をきはめてゐるが其時代はまだ取締規則もなかつたから勝手に獵が出來た、しかし卅五年になつてやゝ取締が嚴になつたが何分物情騷然な時でもあるので護身用の短銃などいつたものが隨分賣れたものだつた、地方では在留民の自衛團が出來それに十挺廿挺といふ銃が拂下げられた、當時の短銃は村田式卅八番のごく粗末のものだつた

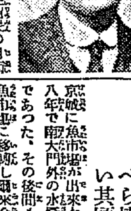

○自轉車はまだ鐵輪時代であつた當時二、三の人が自轉車をもつてゐて道を走ると人々は珍しがつて大騷ぎした、その後外人の來朝がはじめてゴム輪の自轉車を移入した、これもひとしきり評判の種となつた寫眞は前川端江氏

鯛一貫目 僅か三錢 べら棒に安い其頃の魚

京城に魚市場が出來たのは明治卅八年頃で南大門外の水產會社がそれであつた、その後間もなく旭町の魚市場に移轉し現在今日に至つたものである、魚は非常に安かつた、鯛などでも極上で百目三錢位のこともあつた

○一貫目十錢もする今日の相場にくらべて殆ど話にならない位安かつたものだ、魚は主として仁川から來たが京釜線が開通して後は釜山方面からも來た、鮮人が漁し釣で釣るやうになつたのは內地人の漁夫が來出してから見ならつたものである（松本繁蔵氏談）

女性同盟生る

平壤の女子 思想團體で

【平壤電報】在平壤鮮人女性同人を以て組織した女性同盟が今回平壤に生まれ六日午後二時平壤星明里勞働會事務所において創立總會を開いた發起者は金基玉氏外十六名で彼等の綱領は團結した精神の威力により女性の解放を期すといふにあつて今後これにより出版物を發行し女性のため氣を吐く唯一の女性思想團體である

鮮銀軍勝つ

銀行團庭球 リーグ戰

商銀、殖銀、鮮銀の銀行團庭球リーグ戰の勝頭戰鮮銀對殖銀は七日午後四時から鮮銀コートで開始左の成績で鮮銀勝つ

殖銀		鮮銀
朴 木田	〇四	鍛谷雨岡
鳥谷安德	三四	安 福島
河村吉村	三四	有江丸山
木島堀田	四一	長谷川中川
朴 松木	〇四	村上原口
木島堀田	四三	鍛谷雨岡
木島堀田	二四	安 福島

女子競技大會

朝鮮新聞社主催第四回女子オリムピック大會は十月二日京城運動場で擧行すると

石井氏出發

全鮮野球爭覇戰野球審判石井順一氏は八日午前九時五十五分京城發南行列車で大邱に向ふはず

小兒良藥 ヒヤの奇應丸

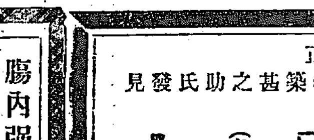

奇應丸 備へて 子供は健康！ 母は安心！
‖主効‖ カンムシ・ヨヅツ・キツケ・ヒキツケ・ホウソ・ハシカ・ヨナキ・青便・チチアマシ・下痢・其他
藥價 二十錢ヨリ 十圓迄
全國有名藥店ニアリ
本舗 樋屋
大阪天満橋 樋屋合資會社 振替大阪二二六〇

スポーツ スエター ミヅノ
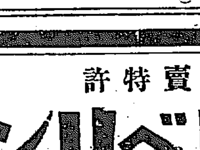
秋冬用スエター シャツ類各種品揃
美津濃 運動具卸部 大阪淀屋橋
（大阪優良品協會員）

內科 小兒科 醫學士 小村榮三
小村醫院
京城旭町一丁目三二 電本一六一四番
血液檢査（毎木曜） 一般病的檢査應需

新調 尺八 無代進呈 尺八獨り學び
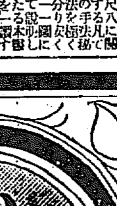
東京小石川表町四二 鶴岡樂器部

腸內強力殺菌新藥
醫學得業士若林哲明創製
ワカ末（整腸劑）
腸消毒藥 として自体試驗に於て此種の藥劑に比し數倍の殺菌力を有し毫も副作用なし故に急性慢性腸加答兒に對し安全にして效勁ある點し本劑の右に出づるものなし
適應症 急性慢性腸加答兒、腸の異常醱酵、チブス、パラチブスの豫防、疫痢、コレラ、大腸菌性膀胱加答兒、乳兒並に大腸加答兒に特効あり
定價 末劑一磅入金廿圓五十錢 同半磅入金十圓五十錢
發賣元 東京市麻布笄町 合資會社 南信堂新藥部 振替東京七八五〇番
（說明書贈呈す）

陸軍一等軍醫正 ドクトル 都築甚之助氏發見
日英米獨政府專賣特許
アンチベリベリン
特効の かつけ 一切の藥
世界最先の脚氣藥 ウイタミンB製藥の開祖 國產藥品の模範として 國際的に承認せらる
（各地藥店にあり）
總代理店 東京市麻布笄町 合資會社 南信堂新藥部 振替東京七八五〇番
說明書送呈す

途上【36】

宮崎光男作　梅津星耕畫

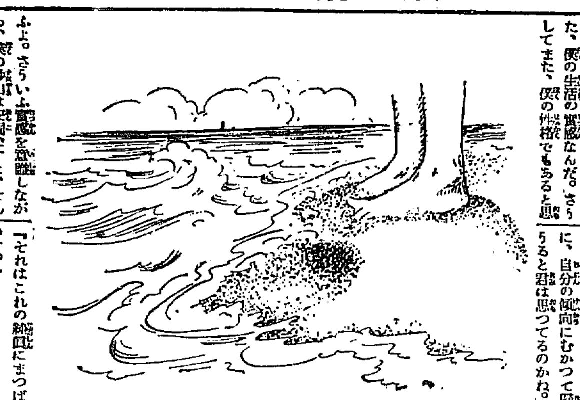

(前略)

鷗邸と佐々山の對談の態度と、それから、本心を語つてする話の内容とから、須美子は、からも地位の垣を取り除いた關係があるものかと、さうした實質へ向つてゐる自分の心を見た。それはたしかに須美子にとつては、初めて見る世界であつた。

二人は世間話でもしてゐるかのやうな氣輕な調子で、受け渡しもなだらかに、話を進めて行くのであつた。

「僕はどうせ砂山の上に立つてゐる人間なんだ。一度波が打寄せれば、砂山はぞろりと崩れて、僕はその身を波にまかせなければならぬ運命にある人間なんだ。これは僕の理論ちやない。實感なんだ。われ等の生活の實感から教へられた、僕の生活の實感なんだ。さうしてまた、僕の性格でもあると思ふよ。さういふ實感を意識しながら、僕の砂山は安固ですと、そんな負惜みをいへない。これが僕の性格でないだらうか。世間にはさういふ意識をもちながらも、それと勇敢に闘つてゐる性格も、隨分と多いんだからね。でもアそんな風だから、さういふ覺悟のある僕なんだから、眼前的運命の實際を、この方に見られるといふことは、僕にとつてはちつとも苦痛でもなければ、また恥だとも思はないよ。いやそれどころか、僕のかういふ態度や性格が、もし、あらたなる世界への何等かの資料にでもなるといふんなら、僕はむしろ喜びさへするぶね、がしかし君、君はあんまり理想家すぎはしないかね。觀察力も少いし、批判力も少いし、それから組織力にも缺けてゐることの方に、僕の生活がどううつるか、君はその點について危險を感じることはないかね。人間の心は鏡と思ふよ。眞の事象のまゝではうつらないよ。」

「つまり、そこなのです」僕があなたへの觀察は、あなたが自分を觀照し批判しうる人である點にあるのです。あなたはどう考へてゐられるか知らないけど、その觀照と批判があるからこそ、あなたの生活は、道徳的でさへあると思ふのです。僕は少しの危險も感じません。あなたがどんな生活の姿をだしても、それは義務になつてゐるとさへ思ふんですから。鏡はどうでもそこにうつる姿にたしかさと正しさがあると思ひますから」

「ちやア、それはそれでいゝとして置かう。がしかしだね、一人の人間をだ、まるで植木や何かでもそだてるかのやうに、そんなに自由に、自分の傾向にむかつて歸納しうると君は思つてるのかね。」

『それはこれの組織にまつばかりです。』

『組織といふが、實は不純がある。からこそ、君が危險を感じて僕の不純の正體を見せやうとしてゐるのぢやないのかね。僕の大きな不純に、この方の小さな不純を征服させやうとしてゐるのぢやないのかね。』

『恐縮ですよ。」あなたの組織力には。これにはたしかに不純があります。がそれは、木にたとへれば風のせいです。木そのものゝもつ性格ではありません。」まだく、風によつてどうにでもあります。波打際の砂原の上に、吹きまげられて立つてゐる松の木とは違ひます。」

『だが今後、もしこの方がさういふ松の木になつても、君は觀念する覺悟があるかね。』

『絶對にさうはなりません』絶對に信じます。』

『ちや引受けよう。今からでも。で勿論、この方は承知だらうね』

『ありがとう。感謝します。』と、この時はじめて、佐々山は須美子をふりかへつて、『無論承知だね。鷗邸君にも一應は話して、明日からでも勤めるとしようぢやないか。遠くないんだから、家とかけもちだつて出來る位だよ。』とおつかぶせるやうに、その承諾を求めた。

『えゝ結構ですわ。その方が嬉しいくらゐよ。』

須美子は腿くうなづいて、にやかに頬笑んだ。また一渡り部屋を見廻し直すのだつた。

寫眞は 旭町一 河原へ

銃修繕は今スグニ 獵期前は込み合ひます 元町 山井工場

有効確實ニシテ賞讃ヲ博セル マラリア特効丸 取賣店各地藥店ニアリ 京城府龍山元町二ノ八八 ㊑林藥房

學藝界

―○―

◇大日本帝國讀會誌 全五卷、豫約出版。豫約價一時拂價百四十圓、月拂十圓、十二月より三ヶ月毎に出版。申込期限は本年九月末。申込所は東京京橋區南佐柄木町大日本帝國讀會誌刊行會。

◇藝術評論創刊號 村山知義、西小勉、村松正俊氏その他執筆。

◇人と藝術小劇場 津村京村氏が主任。事務所は東京市外代々木初臺五三九。

◇ナツメ句會 來る十一日(土曜日)夜市內長谷川町森井樋宮居で開く(會費十錢)

◇大塚楠畝氏(俳人)八幡市中央區丸山町五の永島巴綱底訪問。

◇小宮山麥風氏(同)京城日報社經濟部を退いた。龍山にて製糸業に從はる筈。

◇猪野洞水氏(同)マラリアで臥床漸く全快

次回文苑課題

短歌 音樂 一人五首 尾上柴舟先生選

締切 九月十五日

賞金 一等一圓半 二等一圓 三等五十錢

注意 用紙は端書(住所姓名雅號明記)宛名は京城日報社文苑係へ

京日短歌

尾上柴舟選

―泉―(四)

◇ 龍山 奈賀世善夫
綠の如春のゆく日の霧雨の落つる泉をみつめて倦かず

◇ 京城 小山 倘州
山かげの泉かこみておもふどち冷せしビールぬきにけるかし

◇ 京城 石井 邦武
わびしさは庭の面置き泉水に噴水の水噴かぬこのごろ

◇ 全州 石井與津緒
うばたまのやみに光れる泉かもこの高原にわれら宿らむ

◇ 鷄林 立仙ゆき子
背み持ち庭に沈める松の葉の數へらるゝまで澄みたる泉

◇ 滿州 日高 實輔
この峠のぼりつめなば苔うるむ泉に憩ひのどうるほさむ

◇ 鎭南浦 夏 子
泉岳寺墓碣の文字を一つ一つよみつゝ行けば人皆若き

◇ 仁川 久保 清人
わきいづる泉の水に鮮女らの衣うつ音のひゞく午後かも

龍山隼吟社(掌山居)

度々蚊帳に別れて寝る夜哉　ゆうき
移り住みて其夜蜩の別れ哉　角丸
別れ蜩四隅に殊る吊手かな　弦月
一つ二つ鬼灯赤き小庭かな　一山
寢冷せし蟬や秋の蜩の中　吼
夜の秋や簾を捲いて闇の森　松園
蜩や木立くを啼き廻る　翠水
問廣さを語る郷土や夜の蜩　掌山
鬼灯鉢に從つて窓に凭る　十八公

湖南吟社

摘む小菜畑を抑へて見たり　冷味
間引菜の洗ひに井戸　燕子樓
霜線のたるみに雨や秋燕　一帆
片鱗の家の木の香や小菜畑　世外
繋ぎ馬尾を掴き居り秋燕　洞水
井戸端の盥の間引菜洗ひ鬼　美夜時
間引菜やいと貸ひ佗住居　もげし

南山莊小集(定州銀城)

此邑の堅井沙汰止み秋燕　風骨
露門のすぐの蟲や貝割菜　暗光
來る野菜屋に小菜買ひ見　虛飄
置けさや月の田にある黍畑　虎杖
大霧や畑の中のころげ瓜　瑗浦
初嵐の全く明けし渓川かな　惑星
初嵐に現れし鶏の大いなる　未寒
灯によりし初嵐の獲物ひとつ　幽香女
露草の實のまつはれる裳哉　銀城

鯛茶川柳社(龍山)

題『口入屋』

口入屋妻の口は內證なり　右近
口入屋親父の娘連れて來る　二葉里
いゝ口が有つて周旋又儲け　由良の助
口入屋身元調べから始め　大洋子
口入屋親孝行にして仕舞ひ　和泉守
女中には惜しいと思ふ口入屋　二葉里
口入屋縮緞に惚れたらしい口　みきを
座布團が女中に出て口入屋　大明入
千圓は無理だと思ふ口入屋　二葉里
浮浪者今日も口入屋覗き　天黙子

三 光

口入屋一つゝ引受ける　みきを
殺唇の行李が届く口入屋　天黙子
口入屋又人間の屑が來る　右近

總督府新廳舍落成記念川柳募集

朝鮮川柳會主催

五百萬圓と十年を要した朝鮮總督府新廳舍新築記念のため朝鮮川柳會の主催で懸賞川柳をつのる。選句は川柳きめた五十一號として十月一日落成式當日の來賓一千餘名並に投句者(一組へ一冊)へ配本する由。規定は次の通り

題『柳部』一組五句。一人幾組にても應募隨意。

選者 柳建寺鯨左衛門氏。

入花 一組十錢。

賞金 一等十圓、二等五圓、三等三圓、以下十八等まで

締切 九月十五日

投句 京城大島町三二きめた川柳社勘田資月宛のこと

將棋新手合(三)

於東京市日本橋區蠣殼町一ノ四將棋所

△七段 溝呂木光治(東京)
▲三段 井川榮太郎(和歌山)

角落

(圖は前號指了の局面)

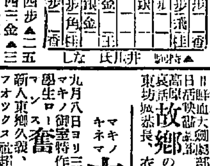

△四二金▲二六歩△四四歩▲二五歩△三四歩▲三六歩△四三金▲三七桂△三三桂▲一六歩△一四歩▲七九角△二二銀▲六八角△九四歩▲九六歩(以下次號)

溝呂木七段講評

◇下手方三七桂は少々早い二四歩と交換して置く處である

◇下手方九六歩は面白くない七九玉九五歩八八玉と早く納まる方が優つてゐる

讀者から

▲龍山栗林果物店のM君女泣かせもいゝかげんにしたまへ(影法師)▲龍山里から轉宅なされたおかみさん上近所の惡口を宣傳する事はおよしなさい貴女は大變惡いなんですから(永登浦の見かねた生)▲京仁線の一驛附近の百姓ですが十日程前京城驛前にて西瓜を送りましたら半數も不足して居ましたから驛は再三あるのでわれわれ百姓は大變に困つて居ます小荷物係主任殿取調べを乞ふ(一百姓)▲昨年國勢調査の結果在郡都市戶數人口數何なりしや御承知の方の御教示を乞ふ京城、釜山、仁川、大邱、木浦、元山、清津、平壤、新義州、其(知りたき生)

演藝案内

黄金館

九月四日より封切 東亞特別大興行

時代劇 悲笑の血達磨 全五卷 主演 市川小文治、水谷蘭子

東亞キネマ甲陽特作 小唄 暮るゝ町 全六卷 主演 歌川るり子 助演 高田稔、竹村信夫

米國大ウオーナーブラザース會社 一九二六年度超努級作品 巨星ミラ・ドゥ・ゼップ氏監督 大名畫 海の野獸 全十卷 世界の名優ジョン・バリモア氏主演 上山草人、ドロレス・コステロ助演

大阪松竹座が改築紀念興行用として特選した天下の大映畫 たる興行價値 早川孤舟曰く私が過去十八年間に見た洋畫中の白眉でせう…」

喜樂館

大日月曜 封切

大阪朝日 大阪毎日 紙上連載 行友李風先生 快心の通俗大時代劇 最終篇 修羅八荒 七卷 殺陣猛優河部五郎と共に一蹴オールスターキャスト 第一線映畫聯盟超努級作品原名(勸王)

幕末史 朱房の十手 八卷 古海卓二氏監督指揮 日活大映畫部=白大亂闘=

高田稔、東坊城恭長 故郷の水は懷かし 五卷 衣川光子主演

中央館

マキノキネマ

九月八日ヨリ三大映畫特選週間

マキノ御室特作映畫 學生ロマンス 奮闘兒 全七卷 新人東郷久義、マキノ正唯主演

フォックス社超特作 人情活劇 暗夜の信號 全七卷 カールドウエル氏 アリスミルス孃主演

マキノプロダクション御室撮影所超特作 時代大劇 仇討商賣 前篇 金谷稔子主演 御殿場特撮 杉狂兒の名篇 アイアンボース來 週間公開

大正館

八日ヨリ特別大興行 映畫シーズン劈頭の大壯擧

エデュケーション映畫 少年喜劇 廻れイ右ツ 二卷 ダブリュー、エム、スミス主演

活劇 快漢ディック 五卷 フランクリン、ファーナム主演

松竹キネマ超特作 原作 脚色 水島あやめ 監督 五所平之助 大名畫 母よ戀し 六卷 新井淳、八雲惠美子、高尾光子

蒲田超特作 脚色監督 清水宏 川田芳子の女賊 江戸妖艶秘錄 裏切られ者 十卷 川田芳子、田中絹代、奈良眞養

浪花館

明治町 電本二六〇番

當る九月五日より毎夜六時開演 東京大阪落語若手連 三遊亭圓藏 外數名 補助 三遊亭一圓遊

天下ノ絶景 金剛山
金剛饅頭
松ノ實入

花王石鹸

顧客は商品の有力なる裏書なり

凡そ化粧衛生品たる日用石鹸は至純至効よく其の使命を全うする優秀品にして而も價格は極度に低廉なるが理想であります。然し乍ら石鹸が果して理想的優良なるや否やの正確なる判斷をなすには自づから石鹸に對する相當の知識あるを必要といたします。この意味に於て權威ある顧客を有する事はその商品の優良を事實に於て有力に裏書せるものであります。されば弊舗は茲に永年御採用の榮を賜はる權威ある各位の御芳名を列擧して滿腔の謝意を表し旁々以て廣く江湖の御清鑑に訴へ益々御信用御愛顧を賜らんことを切にお願ひ申上る次第であります。

花王石鹸 御採用各位芳名一班(次第不同)

陸軍省殿	理化學研究所殿	陸軍各要塞司令部殿
海軍省殿	恩賜財團濟生會病院殿	關東州軍司令部殿
鐵道省殿	日本赤十字社各病院殿	南滿洲獨立守備隊殿
東京帝國大學醫學部殿	南滿洲鐵道株式會社病院殿	支那駐屯隊殿
京都帝國大學醫學部殿	鐵道病院殿	台灣駐屯隊殿
九州帝國大學醫學部殿	朝鮮總督府醫院殿	海軍各艦隊殿
東北帝國大學醫學部殿	台灣總督府醫院殿	海軍各鎭守府殿
北海道帝國大學醫學部殿	樺太廳各病院殿	海軍各要港部殿
慶應義塾大學醫學部殿	各府縣立病院殿	海軍各海兵團殿
東京慈惠會醫科大學殿	養生園殿	海軍各學校殿
大阪醫科大學殿	和泉橋病院殿	各鎭守府海軍病院殿
京都醫科大學殿	順天堂病院殿	海軍各造船廠殿
愛知醫科大學殿	全國各師團下管各聯大隊殿	海軍各造兵廠殿
新潟醫科大學殿	陸軍各飛行聯隊殿	海軍各飛行聯隊殿
岡山醫科大學殿	陸軍各衛戍病院殿	海軍各水交社殿
千葉醫科大學殿	陸軍各學校殿	日本郵船株式會社殿
金澤醫科大學殿	陸軍各兵器廠殿	大阪商船株式會社殿
長崎醫科大學殿	陸軍各工廠殿	日清汽船株式會社殿
熊本醫科大學殿	陸軍各衛生材料廠殿	北海道炭鑛汽船株式會社殿
滿洲醫科大學殿	陸軍被服廠殿	三菱造船所殿
傳染病研究所殿	陸軍糧秣廠殿	八幡製鐵所殿
北里研究所殿	陸軍各偕行社殿	室蘭製鋼所殿

東京市日本橋區馬喰町 花王石鹸株式會社 長瀬商會

大阪市東區南久太郎町 大阪倉庫 長瀬商會大阪倉庫事務所

經濟欄

朝鐵期成會の

京城日報

夕刊

大壁畫の一部が行方不明となる

運送の途中どこかへ紛れこんだものか未だ到着せぬ

本府でも驚いて搜索中

本府新廳舍の大壁畫は既報の如く作者和田三造畫伯の入城によつて六日から取付に着手されてゐる▲壁畫の傳說の壁畫はすでに本府に到着し、七日この取付を終つてゐるが內鮮の風俗を描いた短冊形の壁畫二面はまいて木箱につめて龍岡驛見附町から送りだされたが未だに到着せぬので、七日內國通運會社京城支店に問合せると、該荷物はどこにあるのやらわからぬとの返事で大切な壁畫はこの處行方不明となつてゐる。本府でもこれを聞いて大いに驚き八方電報をもつて照會したがわからぬので七日夜京城

建築課 の正木技師を下關列車で下の關に派遣して大切な壁畫を搜査させる事になつた、この壁畫は現代の朝鮮と五百年前の日本の風俗を對象させて兆前を描いたもので壁畫の中で一番大作物である

が、ぐる〳〵にまいて木箱につめてあるので箱が小さいから運送の途中でどこかの倉庫に入つてゐるらしく、若しもすれば運送係の

紛失で 保險に附してないので、箱の行衛が案ぜられてゐる

少し心配だ

和田畫伯本府で語る

大ホールで和田畫伯は語る「あるにはあるのでせうが、はつきりどの邊まできてるかゞわからぬので少し心配になつてゐるのです保險には多分入つてるつもりですが、よく知りません、荷物に就いてくればよかつたのですが――」

引續き國稅の質問を繼續

稅制整理委員會第二日目

湯淺委員長の挨拶

稅制整理委員會第二日は總督が仁川入港中の佛國驅逐艦隊に招待されたゝめ總督の臨席が見なかつたのみで湯淺委員長をはじめ委員全部出席せるは第一日と變りなく第一日においては國稅に對する質問應答があつたが、第一日においてこれが終了しなかつた爲第二日において引續き國稅の質問應答が行はれた。しかしてこれに對したがひに忌憚なき意見を述べ次ぎから次ぎと議論に花を咲かせたが、これを終れば會議第三日は地方稅の質問に入るはずで大體三日間を以て終了する豫定であるが、會議の都合上三日以上にわたるやも計り難く第二第三日目の都合によつて會議日取は變更されることになつて居る。なほ第二日は午後七時から委員一同總督邸の晩餐會に臨んだ、因に第一日湯淺委員長から稅制整理委員會に對する挨拶は左の通りである

本委員會は六月二十八日第一回を開會し調査に關する大綱を決定すると同時に小委員會を組織し租稅體系及其の第一次實行案の作成を附託せるが小委員會は七月二十六日其の第一回を開會し爾來十五回に亙り審議の結果國稅及地方稅の體系並之が第一次の實行案を作成し本日本委員會に提案せるを以て本委員會は茲に第二回を開會し小委員會の提案を審議することゝなれり其の案の內容に付ては主務局長より詳細之が說明を爲さしむべきを以て實くは各位は十分なる審議を重ね成案の完璧を期すると同時に其の第一次實行案の如きは大正十六年度豫算に關係するを以て速に決定すべく特に努力あらんことを望む、而して委員を囑託せる處大に繁忙なるに拘らず今回特に黒田大藏省主稅局長北島拓殖局財務課長並に岡員法制局參事官の列席を得たるは余の欣幸とする所にして朝鮮に於ける稅制は內地と關聯せる事項多きを以て各位は之等の點に付ても周密なる審議あらむこと切望に堪へず一言以て挨拶となす

怪寫眞の疑問を益々深くす

嘘でかためた政府の言分

鳩山幹事長から聲明

【東京電報】政友會は六日幹部會の決議に基づき鳩山幹事長の名で朴烈問題につき左の如き聲明を發した、

憲政會は朴烈事件に關する政友會の攻擊は陸軍機密費事件の仇討と宣傳してゐるが反對黨の鋭鋒を避ける爲めの卑劣な言分である、機密費事件の審理は既に終り乍ら發表を徒らに遷延し世の疑惑を此の點に集中せしめ自己の非を蔽ふが如きは誠に卑劣である。

◇　◇　◇

政府は怪寫眞撮影時日につき五月二日說をとるも余等は十月初めと確信す、其の撮影の時期、搬出の經過及び檢事調事實等に關しては一言も辯明を試みぬは過般の政府の公表の之等の點につき曖昧なるを認めたものである

政府が大赦に名を借りて減刑奏請の責を免かれんとするは正に寃罪の袖にかくれて輔弼の責を免れんとするものである。恩赦令の規定に徴しても吾人が特赦奏請を論難し得るは當然である

◇　◇　◇

若し減刑奏請の責を尙大權事項に藉りて回避せんとするならば斯は却つて天皇神聖不可侵の大憲章に障碍を加ふるものである政府は數回聲明書を發し國民の疑惑を益々深からしめて狼狽し憲政會幹部會をしてこの狂態に等しい奇怪な聲明を發表せしめたに過ぎない

怪文書取締緊急勅令

制定の件を與黨から交涉

【東京電報】憲政會は六日午後幹部會を開き最近續發する怪文書事件その他につき協議しその取締を嚴重にするため單行法の制定につき意見の交換をなした結果緊急勅令を制定すべく政府に交涉することに意見の一致を見た

憲政會大遊說

【東京電報】憲政會有志代議士は六日夜本部で懇談會を開き種々協議の結果來議會の解散に備へる爲全國に大遊說をなすことに決した

政府糺彈を幹部に進言

政友代議士會

【東京電報】六日政友會有志代議士會は朴烈問題につき協議を行ひ左の申合せを行つた。

一、朴烈事件は國本の基礎に關し政治を超越した重大問題である この重大犯人に政府が恩赦減刑を奏請した事

二、事前に之を漏洩した事

三、不逞犯人を優待したるものなることを目撃したるに司法部の威信を失墜せしむるもので斯くの如き非違に就いては飽くまで政府を糺彈し國本の擁護に當る可く幹部に進言すること、

重要問題上程の聯盟總會開く

西伯兩國は不參加

【ゼネバア六日發電】聯盟史上に一新時代を劃すべき第七回國際聯盟總會はドイツの聯盟加入常任および非常任理事國の增加その他の大問題を上程議題すべくいよ〳〵六日午前十一時より開催されたなほ會場は歷史的に由緒あるサラ、ドレフオーマションでスペインとさきに脫退を通告せるブラジルの兩國のみは參加しないと

南軍武昌城に迫る

五日夜來城內に火災起り

吳佩孚軍は死守す

【漢口六日特電】去る三日午前四時頃より南軍次第に紅山より小龜山に進み砲列をしき武陽門の砲列と相對峙して時々砲戰を繼續し正午頃日本租界の對岸、南軍の一部分現れ揚子江を下航する北軍の軍艦と砲戰を交へ一時流彈は日本租界前面に碇泊中の軍艦安宅に飛び來たり租界沿岸通りではたらいてゐた苦力の負傷するもの多數あり三日午後北軍は數回にわたり援兵と彈藥を軍艦に滿載し武昌に送り、五日午後十時南軍は東方より猛烈な砲擊を開始し照明燈を使用してゐるが武昌城內に火災と爆發猛烈に起りつゝあり吳佩孚氏は四日本營を漢口に移し武昌を死守すべく孫傳芳氏と又また諒解成立し孫氏の部下の應援を得るも武昌陷落は難しと判明し日本は租界警戒につとめてゐる。

漢口混亂に陷る

【上海六日發電】五日午前八時南軍は武昌北方より入城しつゝあり、ハンカオは非常な混亂に陷り夜に至り各國海軍は陸戰隊を增して警戒しつゝある

カラハン氏は八日北京發

浦鹽經由で歸國す

十二月には歸任すると語る

【北京特電】國民軍を應援した露國大使にすつかり嫌はれ外交部から大使の待遇を停止され勞農府、支那使節カラハン氏はいよ〳〵歸國に決し八日北京を出發し歸國に赴きシベリア鐵道で歸國することとなつた、最初カラハン氏は京奉線でハルビンを經由する豫定であつたが奉天側でカラハン氏の同地通過を拒ねつけたので豫定を變更して浦鹽を經由することになつたものであるが外交部では六日カラハン氏に護照を交附した七日

カラハン大使は訪問の記者に語る 駐露國の許可が來たので八日朝出發歸國するが歸國後交通人民委員長になるとの說は無根でチチェリン氏が病氣恢復迄外相を代理することとなるであらう又支那政府が飽迄余の歸國を要求すればロシヤは支那との外交關係を斷つべしとの說は根據はない、余の歸任は十二月か遲くとも一月になるであらう余の留守中はピトナフ氏が代理大使となる筈である

北京外交團招待宴

杜總理主催で

【北京六日發電】杜總理氏は七日夜懷仁堂に外交團を招待、閣員全部と王龍惠、馬素氏等を陪賓として懇談をはつたが目的は關稅會議の進行に關し外交團の諒解をうるにあるといはれ又仲秋節切拔けの借款問題に關し協議するともいはれてゐる

大阪京城大連間をことし中に六往復

十日から始める飛行郵便

航路や計畫の內容

航程千六百二十粁、大阪京城大連を空につなぐ日本航空株式會社の試驗的航空はいよ〳〵來たる十日より開始さるゝ事となつた一定期間の郵便物と委託物を輸送物とし大阪木津川飛行場を離陸し福岡大刀洗飛行場である大邱飛行場を經て京城汝矣島飛行場着陸の後翌日大連に向け豫備着陸場平壤を通過し第二に大連周水子飛行場に行くもので川西式七號ローレン四百馬力川西式六號マイバツハ二百六十馬力飛行機を主たる使用機とし後藤勇吉、乾驍、宮臺一その他の操縱士が左の日程で飛行するはずである

▲第一回往航九月十日復航十三日▲第二回往航十月一日復航十日▲第三回往航十月廿日復航十一月一日▲第四回十一月五日同十日▲第五回十一月廿日同廿五日▲第六回十二月一日同五日

なほ往航の際は京城で一泊するはずである

第二の公開狀を

小川平吉氏も發表

【東京電報】朴烈文子怪寫眞問題に一石を投じた、政友會の小川平吉氏は六日夜九時四十分信州富士見から歸京し內幸町の自邸において左の如く語つた

過般政府より發表せる聲明書をみるに聲明書それ自體が不合理なるのみならず自分が手に入れてるところの證據材料と多大の矛盾を發見してゐるから全然信用は出來ない、即ち七日には同僚間に諮せる結果を聽取し第二次の公開狀を發表する心算である、而して若し所謂怪寫眞撮影の責任だけが自分に於て負はねばならぬものならば速かに責任を負ひ、その他の重大なる部分即ち怪寫眞持出しの經路、和歌及び朝鮮の配布獄中の特待待遇減刑奏請に關聯する政府の大逆事件に關する方針等については政府の責任を極力糺彈して危險思想の防遏に盡力せねばならぬ

道參與官

異動本日發表

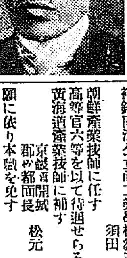

慶尙南道參與官　尙灝

任咸鏡南道參與官(二等)　全羅北道參與官　金英鎭

陞敍高等官(二等)　忠淸北道參與官　朴喆熙

任全羅南道參與官(三等)　總督府事務官　南宮營

任忠淸南道參與官(四等)　李宅珪

任忠淸北道參與官(三等)　全羅南道參與官　高元勳

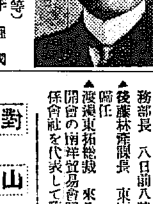
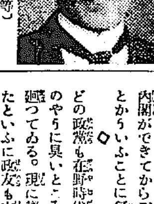

任慶尙北道參與官(四等)　咸鏡南道參與官　李鍾國

任平安南道參與官(三等)　黃海道參與官　沈晥鎭

任慶尙南道參與官(四等)　江原道參與官　柳苔浩

任黃海道參與官(四等)　李範昇

任總督府事務官(六等)　殖產局勤務を命ず　總督府鐵道局書記　高木善治郞

任總督府鐵道局副參事(七等)　總督府屬　古川敬介

同　總督府屬　趙東敏

兼任鐵道局副參事(七等)　京城高等工業學校教授兼京城高等商業學校教授　總督府技師　奧田定一郞

兼任總督府鐵道局技師(三等)　總督府技師　野口竹三郞

任總督府郡守(七等)　京畿道加平郡在勤を命ず　同　藤生正介

同　全羅北道高敞郡在勤を命ず　朝鮮公立實業學校教諭　平澤永

任朝鮮公立實業學校教諭(七等)　補鎭南浦公立商工業學校教諭　須田貞夫

朝鮮產業技師に任す　高等官六等を以て待遇せらる　黃海道產業技師に補す　京畿道開城郡面長　松元鶴能

願に依り本職を免す

……會……

▲總督招待　齋藤總督は七日午後七時から目下開催中の稅制整理委員全部を官邸に招待晩餐會を開催尙ほ八日入城の米國長老派代表委員スピーヤー博士及令孃を九日正午官邸に招待午餐會を開催する由

▲定例會議休會　七日定例局部長會議は總督政務總監各都合ある爲め休會

▲山林大會打合　總督府では來る十月開催の山林大會に對し七日午前十時から竹內林務課長以下當關係者打合會を行つた

人事消息

▲齋藤總督　七日仁川入港中の佛國驅逐艦隊午餐會に臨み午後二時四十五分仁川發歸城

▲林朝鮮軍參謀長　六日發國境方面へ

▲納富善五郞氏(元山水電支配人)　六日入城南尾旅館へ

▲松井猪之助氏(平北山林技師)　六日夜入城平田旅館

▲ジョセフ、ワシントンホール氏(ワシントン州立大學教諭)　六日入城

▲有賀殖銀頭取　群山方面より七日夕歸城

▲引田十師團長　七日朝營平へ

▲衛藤忠雄氏(城大教授)　七日入城朝鮮ホテルへ

▲中野咸南知事　七日朝入城前屋旅館へ

▲關水平南內務部長▲張間全南內務部長　八日前八時五分發歸任

▲後藤林產課長　東京より八日朝歸任

▲渡邊東拓總裁　來る十三日より開會の南洋貿易會議に同社及關係會社を代表して臨席する筈

對山錄

◇政府は來年度に人口食糧問題調査局を設置するといふ。憲政會內閣ができてから三年目にやつとかういふことに氣がついた。

◇どの政黨も在野時代にはどぶ鼠のやうに臭いところばかり嗅ぎ廻つてゐる。現に議會が近づいたといふに政友も本黨も全黨を擧げて怪寫眞問題に沒頭してゐるが、山本達雄氏が、どの政黨內閣の下もこの位の事件があるといつたのは、少し味方が困つたらう。

○鳩山政友幹事長、親鶏の鈴木前法相あたりに知恵をもらつて頻に怪寫眞問題の宣傳をやつてゐるが一體沼は難才だね。驚駕々々とよしてくれ。馬鹿の骨頂を思つて見ないか。

○新歸朝の水野氏は床次總裁を訪問して政本の提携をすゝめた。洋行しても別段考への變らないところは感受性の硬化ともいへるし、動かぬ信念があるともいへる。判斷は御勝手。

◇增稅はそりや負ふサ、負ふが搆影時期が嬉しいと小川君諸がる。疑ふにおよばざるはそれを疑ふ心理である。

◇この不景氣に增稅などは眞つ平御免だといふ同じ人の口から、豫算の膨脹贊成論が出てゐる。結局內地からうんと金を貰へといふのさ。至極結構ですがね。

◇目賀田男危篤。朝鮮におけるこの人の事業は不朽。

あすの天氣(八日)

高氣壓は本邦の東方海上から朝鮮にひろがり滿洲方面は氣壓が低くなつてゐる而して半島の中部は氣壓の傾斜が緩慢であるから晴曇不定で

豫報は　曇一時晴

溫度		
七日正午	二八、三(華)	八二、九
六日最高	二九、四(華)	八四、九

亂闘地獄

【第二十一】　菊池曉汀作　小寺耕嶺畫

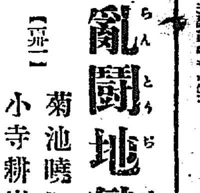

地獄の響(八)

笹の梢より降りしきり、吹きしきつた雨風は、やつとやんだが、空は一面に低く黑雲にふさがつて暗は黑幕を張りめぐらしたやうであつた。

こゝは瞭獄の奧なる岡の上、木立は深く、枝は繁つて闇をとざした物蔭より、聲しげき草叢を推し分けて一人の男が現れた。暗にすかしてこなたかなたと見廻しながら、

「ハテナ、今丁度約束の刻限だが旦那はもう來さうなものだ」

と、人待ち顏に立つて居るのは目明しの源七であつた。

かゝる折しも小半町も先の方にポカリと提灯の灯が見えた。

「アレダ〳〵、こん那仕事をするのに、幾ら暗いだつて、提灯を點けて來る旦那も、大分老耄が廻つて來たわい。洞穴の中へ入るまでは、わざ〳〵あかりを消さなくつちやアならねえのに……」

いふうちに、提灯は吹き消す如く影を隱した。

「あすこで提灯の灯を吹き消すんざア、矢張旦那はうめえ。今まででは、今來たぞと俺に知らせる爲につけて來たんだ……」

獨語ちて笛を認のべてやみをすかして見ると、やみの中にカッキりと二人の人影が浮かんだ。やがて四五間さきへ來たかと思ふと先方もこちらの姿を認めたか、

「源七」

と、呼んだのは、確に源五兵衛だ。

「オ、旦那、よくやつて入らしつた」

「一生涯に一度の大仕事だ。來なくつてどうする」

といひながら近寄るを見れば、腰元を連れて居た。

「旦那、どうです、この天氣は、エ旦那、洞穴の中に忍び込むにやアあつらへ向きといふ天氣ぢやアございませんか。今までは雨風でゆき來もすつかり止まつて仕舞ひ、誰に見つかる心配もなく……尤も雨風にさらされて、木の蔭で小半時も待つてゐたのはつらうございましたが……しかしこんな仕事にやア、持つてこいの天氣でさア」

「持つてこいの天氣かも知れないが、今の雨でこれこの通り、ビショぬれだ。明日は風をひかねば好いがと思つて居るのぢや」

「ナニ旦那、洞穴の中に入れやアあたゝかくなりますよ」

「お前はもう、あなの中へ入つたのか」

「俺一人では氣味が惡いので、奧まではゆきませんが、入口だけは檢めました。ナニもう案內はすつかり分つて居ります」

源五兵衛は、顏のしづくをぬぐひながら

「掘返す道具の用意はいゝだらうな」

「そりやアいふまでもございません。鍬が三挺に松明が三本、穴の中へ置いてあります。その外にまだ龍燈も一つありますから、奧まで龍燈の灯で進み、いよ〳〵仕事に取り掛るといふ時に、松明を點しませう」

「それは有難い。俺も懐中に短銃を持つて來たから、萬一吉岡三五郞の奴に出逢したら、打つ放すだけぢや」

日頃は臆病の源五兵衛、稀にもない大膽なことをいつた。

「ナニ、吉岡は斯那夜に出て來る氣遣ひはございません、彼奴は七條の妾の許へ行つてよい心地で酒でも呑んで居るでせう」

「それにしても用心したに越した事はない。兎も角穴の中へ入つてゐるから」

この命令に從つて、源七は先に立ち、腰元は最後に續いて進んで行つたが、凡そ二三間ばかりで穴の入り口についた。源七はこゝに置いてある龍燈を取り上げて、灯をつけた。

「コレが穴の入口です。見た所狹いやうですが奧は段々廣くなります」

龍燈のひかりに照して見ると、末廣がりになつてゐる洞穴はぞつとする程の物凄さ――。

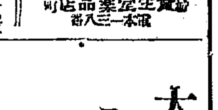
參精　眞露　森下博藥房

洋服　セビロ　オーバー　黒紺セル、サーヂ、スコッチ、メルトン金廿五圓ヨリ金卅八圓　金十二圓ヨリ金卅二圓　三ッ揃　金卅圓　生徒製作品廉賣致候　市內ハ御來談　地方ハ見本進呈　洋服裁斷科講義錄　寫習用　金廿圓　財團法人大阪洋服學校　大阪中之島　電話土佐堀二七五一　振替大阪一九〇九八番

秋冬物品揃　メリヤス　運動服　洋裝貨　小供服　現金問屋　(見本陳列販賣)　虎印メリヤス　格安品豐富　(相場表贈呈)　大阪市北區西梅田町二丁目　吉川長商店

登錄商標　斯界の標準品　三羽鶴印　鯉印　タオル　▲二十年間の苦心と努力と經驗とにより製出される本品は優良無比のものとしてタオル界の標準品となつて居ります　▲近來体裁ばかり似せた模造品が澤山あります商標に御注意下さい　▲全國有名なるタオル店雜貨店にあります　大阪府下大津　浪速紡織株式會社

現金正札　冬物荷揃　洋反物卸問屋　モスリン友仙・綿布各種　原彌商報進呈　大阪市南本町四丁目　合名會社原彌商店

カタログ進呈　特約店募集　初メテ生レタ最大強音蓄音器機械完全　命名懸賞　附景品　大賣出　特價拾七圓五十錢　一等上等レコード拾枚　二等同貳拾枚　三等同拾枚　京都市高倉通四條南入ル　蓄音器各種レコード問屋　大澤商會

防蟲香　(內地送料十二錢)　書畫幅書籍函簞笥の抽出等へ四五袋づゝ入れ春秋に御取替になれば蟲害を完全に防ぎます　百袋入　五圓　五十袋入　貳圓五拾錢　二十袋入　壹圓　京都寺町姉小路　鳩居堂　振替大阪六三八

本欄特別廣告一手扱　大阪谷町二　第一廣告社

今日の話題

○女房に逃げられて煩悶中の男が或人からバケツの中へ女房の腰まきを入れ、その上へ女房の下駄をのせて、それに大きなお灸をすゑれば、女房は必ず歸つて來ると教へられ、早速やつて見るともぐさの火は下駄から腰まきへ燃え移つて、女房戀しさのサイノロ先生、ほんとうに胸をこがしてしまつた。

○海拔三千六百尺の六甲山頂へ、自動車が突ッ走るやうになり、大甲越電鐵の頭痛の種が殖えた（神戸）

○一年半の子供が、毎朝おとうさんの手の上に、あぶなげもなく片足で平衡をとつて、體操をやる。

○京城鍾路署管内三峯洞八三李仁得(三一)は本年五月頃より瘋癲病に罹り、或日鍾路附近の古道具屋で刃渡り八寸余の古刀を買求め、隱し持つてゐたことを家人が發見恐怖のあまり鍾路署に届出たので、同署では行政執行令第一條により六日假留置處分にした

○北海道札幌に、中年増の獨身女の多い事が、今度の世帶調査でわかつた。

○萬歳騒ぎや、不逞學生の輩出で有名な京城苑洞の培材學校では第二學期から寄宿舍を閉鎖し、六十余名の寄宿生は、監視つきで下宿屋に巣籠もる事になつた

○この間の豪雨中、所澤飛行學校の敎官川島中尉か飛行機と共に行方不明となつたので、飛兵隊で搜査中、中尉は雲の上に避難して、閻公を足下にふみつけてゐた（東京）

○上野公園の西郷どんの犬を盗まんとした不良青年團深川區石島町齋藤榮太郎二男健藏(一七)外數名が、六日象潟署にあげられた此奴らは八名がゝりで犬に繩をかけてひいてみたが、とれないで目的を果さず、淺草公園の銀天をさらはんとして發見されたのである（東京）

○京城府の活動寫眞班は七日午後八時から萬壽町普通學校で國葬二卷衞生物二卷等を公開する

○七日午後七時からの放送▲ニュース▲薩摩琵琶『乃木大將』堀印正風▲喜多流謡曲『玉の段』松本正太郎▲小皷井川定▲金春流、謡曲『山姥』大皷一噌東京柿本師▲常磐津『將門』山口ユカ子▲長唄『越後獅子』同人

○けふの公設市場小賣値段▲衞生ボーロ百匁卅錢▲菊形ビスケット同十八錢▲旭ビスケット同卅六錢▲ふやき同廿六錢▲アンボーロ同廿八錢▲ーロモナカ同卅錢▲松風同廿六錢▲味熟同卅六錢▲タフエー同卅四錢▲ウエファース並同卅六錢▲煎茶佃煮びん入一ケ卅三錢

病院長を相手どつて 五千圓の慰藉料
病死した愛兒の父から請求訴訟 成行注目せらる

醫學界に異常の衝動を與へ判決の如何は開業醫に重大な影響をおよぼすべき訴訟が起こされた……府内龍山大門通り二丁目一五前田松藏氏が李仁鎬氏を代理人とし旭町一丁目一三七小林病院長小林千諒氏を相手取つて五千圓の慰藉料請求訴訟を七日京城地方法院民事部に提起したもので訴の理由は原告の長女南山小學校五年生綾子(一三)は本年七月十八日朝から腹痛を訴へたので翌十九日被告小林病院長の診斷を受け腹膜炎と診斷され芥子粉を付けた濕布を行つたが腹痛はいよ／＼加はり小林病院長は腸炎を併發したから翌日で好いから總督府醫院に入院せしめ小川外科部長執刀の下に手術を行つたが既に時機を失し同日死亡した愛ずる子供を病死せしめたそれがため原告は被告の爲に精神上大きい苦痛を與へられたといふのである

誤診でない
患者は腹膜炎から腸狹窄を起して絶命した 當の小林院長語る

右につき小林病院長は語る「私は當初腹膜炎と斷じそれから腹膜炎となり腸狹窄をおこしたものと診斷して總督府醫院に入院させたが小川部長の手術前後の診斷によつても私の診斷に過りのない事が證明されて居る、腸狹窄にも色々あつて腹膜炎の原因であるから私はその方の手當てを盡くしかも腸狹窄と診斷した時は既に危險を豫知せしめる樣な症狀でなかつたから翌日入院せしめたもので子供が死んだので前田が私を怨む様になつたのであらうが私には過失も不注意もない、小川部長の證明も得て居る」

亭主戀しや

京城府唐珠洞一四三申玉鉉方雇ひ女趙聖仙(二〇)は七日午前一時頃無斷家出したまゝ行方不明となつたが同人は始興郡新東面方背里一七七李栢學の妻で李が酒癖が悪く常に亂暴を働き本年二月は亂暴の上顔の右頬に燒火箸をたゝきつける等の暴行をするので堪へきれず龍山某方に雇はれ別居してゐたものであるが別れてをればいくら亂暴な男でも亭主のことが忘れられず亭主のもとへ逃げ歸つた形跡がある

夫と子供可愛さに 盗みを働く

夫思ふ心と子供可愛さに盗みをした哀れな女が本町署に捕へられ取調べを受けてゐる、女は府内吉野町一丁目山本下宿屋方雇人金元龍(二〇)で八月下旬下宿客から現金十九圓と十八金指環を窃取し鄕里利川に歸る夫の旅費をつくり四歳の子供に洋服と絹の着物を買求め夫に送した事が發覺した

波蘭機 十一日東京發

波蘭機は京城から十日間で訪日飛行に成功したポーランド機は十一日東京出發平壤へ直行の旨七日遞信局へ通知があつた

内鮮滿連絡 郵便飛行 十日から十五日までに擧行

内鮮滿連絡郵便飛行は本月十日から十五日までの間に第一回飛行を決行する旨七日航空會社から遞信局に入電があつた

子供を手先に 大掏摸を働く
野球場荒しの一味九名 鍾路署に捕はる

高陽郡漢芝面新堂里一の八李昌化(三二)は一定の職業なく常に悪事をたくらんでゐたが三日午後八時鍾路一丁目夜市ですりの現行犯として鍾路署に逮捕され鍾路署で嚴重取調べ中であるが十四五の少年八名を手先に多額のスリを働いたこと發覺し八名ことごとく珠數つなぎになつたが現在懐中には金時計二個ガマロ十四個等札十枚所持してゐたがすべて先日の野球爭覇戰の台場でスリとつたものだといつてゐるから心當りの人は鍾路署司法係まで申し出られたいとなほ野球見物にゆく人は懐中物御用心してほしいと我孫子司法主任は語つた

學窓へ歸る美しい友を送る音樂の夕
京城を去る四令嬢のために 音樂好きの令嬢達が總出演

さらばお別れよ！訪れた秋と共に新學期で京城に集まつた音樂すきの令嬢のつどひ──有賀美佐子孃、草間郁子孃、三井絢子孃、入澤雪子孃らが京城を去るといふので、京城の令嬢たちは、こゝを去る四孃のため來る九日夜『音樂の夕』を催し美しいリズムの交驩によつて送別會を營むことゝなつた。

▲有賀美佐子さん（一九）は有賀殖銀頭取の長女双葉女學校を出て學習院高等科文學部に在學中

▲草間郁子さん（一七）は草間財務局長の長女東洋英和女學校五學年に在學中

▲三井絢子さん（二二）は本府技師三井榮長氏の長女、京城第一高女を卒業、長崎活水女學校音樂部に在學中、ソプラノにはかなり認はれてをり、さきに兩親に伴はれて洋行したともある

▲入澤雪子さん（一八）は入澤前朝鮮銀行副社長の長女、今春第一高女を卒業、入澤さんはお父さんが朝鐵を退いて東京に引あげるのであるが、入澤、有賀、草間三孃、ともピアノに堪能。

當夜は 自らも出演することとなり金永煥氏についてピアノの猛練習をつゞけてゐるまた出演者として送る人々はピアノでは第二高女の相澤京子さん、同順子さん、中屋勝子さん、田邉文子さん、櫻井芳子さん、ヴアイオリンでは三矢組子さん等七孃であるが當夜のプログラムも今明日中に定るらし／京城名流の

令嬢を こぞつての當夜の音樂の夕べは美しい思ひやりでもあるが、初秋の京城樂壇を飾らずにはおかないであらう

送られる四令嬢 【右上】有賀美佐子さん【下】三井絢子さん 【左上】入澤雪子さん【下】草間郁子さん

母なし子を抱いて 勤務演習に應召
殊勝な後備上等兵 召集を一年間延期

【大阪電報】殊勝さびしい六日朝めしい上等兵の軍服をきて大阪歩八聯隊の營門を潜つた男がある、故高木仙太郎(三〇)といひ男の子はその長男勇藏(二)仙太郎の妻は勇を生むや死亡したので男手一つに子供を育て市外東成區赤川町に住んで手傳ひ業を職とし一日二圓五十錢程の收入を得てこまかい生活をたてゝゐるが勇は母のないあまやかし兒として片時も父のそばをはなれぬので背中に負ふてかせいでゐる始末に最近後備として勤務演習に召集されたので六日朝早く家を出たが頑是ない勇が追ひ迫ふので仕方なく抱いたまゝ應召したのであるといふ司令官永富大佐も嚴然とこれに同情し一年間召集を延期されたので大喜びで引取つた

電信線復舊

東海道方面暴風の爲め障碍不通であつた東京方面の電信回線は六日から全部平常に復した

篤行者は名乘れ 府が表彰する

京城府は良風美俗を勸むる爲本年度の社會教化事業中に新に篤行者の表彰を豫算に計上し府内における孝子節婦、模範職工その他世に示して範とすべきものを表彰することになつてゐるが府が直接篤行者の調査とすることは極めて困難なのでさきに町總代に依囑したり又は商工組合等において篤行者を表彰する様な場合はあらかじめ府に申出て貰ひ府から表彰する方針をとり最近更に京城商工聯合會とも特に連絡をとり趣旨の徹底を圖ることにしてゐる更に一般よりも社會風教上推賞すべき篤行者ありたる場合は住所氏名事蹟說明書の上府に通知してもよいと

移轉期 を間近に控へた

税務課の設備不便に出來てゐることで納税者はあちらこちらへ通り迂回して裏手に廻らねば税務課の窓口に達せぬといふのである、この點は折角民衆本位につくられた府廳舍として遺憾ないとしることであつて、移轉期を間近に控へた府當事者もまたその事實を認めひそかにかこつてゐる始末だしかし工事も殆ど完成した今日今更設計を變更する譯にも行かないので移轉後の新廳舍には特に多數の人手をかけ納税者の案内に力むる意向である

『民衆』を忘れた 新廳舍の税務課
不便な設計に引越後 案内人をつける

京城府新廳舍にはいよ／＼今月下旬ごろから引越にとりかゝることになつて居るが目下の所引越の早く出來うるものは府尹室、内務、土木の三室で例外的にも、世帶の上からいつても一番大荷とされてゐる税務課は引越のしんがりを承はることになるだらう、新廳舍の設計は既報の通り四階建て總坪六百四十坪延坪二千三百坪で舊廳舍にない各種の新裝置をこらしてゐることは新廳舍の誇りとする所だが先般府尹等が下檢分を行つた際に發見したのは納税者を取扱ふ税務課の配備が非常に

五百名の職員を收容する太平町の

高工大勝す 對本社野球戰

京城高等工業學校職員團對本社チームの野球戰は六日午後五時高工グラウンドで河谷(球)木島(壘)審判の下に本社先攻で開始十四對六で高工決勝閉戰六時四十分

慶熙對龍中 第二回戰 十一日午後三時京城球場

わが京城球界の覇權を爭ふ慶熙對龍中定期野球第二回戰は來る十一日午後三時から再び京城運動場で擧行するが昨年最初の一戰に龍中敗れて本戰寄勝カップは慶熙のものとなつたゝめ龍中は臥薪一年百穀の努めあつてか五日の本年度第一回戰に龍中勝つて興味は一層加はり第二回戰が待たれてゐるが、慶熙高橋投手は休暇明けのため歸校したので慶熙側は土屋もしくは岩城がプレートを踏むはずで、しかし慶熙にとつては負けられぬ秋だから、一回戰にました接戰で、兩軍應援團の熱烈な力に擁せられボールファンをして感激の渦に捲かないではおかぬだらう

自動車にブラ下つて 腦震盪を起す

六日午後一時府内崇仁洞一〇李正煥二男基浩(三)が中央試驗所前で鮮人經營の廣告用自動車の後部にぶら下り自動車が速力を出したので振落され腦震盪を起し總督府醫院に收容された、被害者は通學校の生徒で所轄東大門署では最近學校兒童の交通事故頻出に鑑み各學校へ通告を發した

素裸體の慘死體 人道橋下に漂着す 全身數ケ所に負傷

六日午後十一時頃漢江人道橋下に漂着した鮮人死體を橋上取締巡査發見し物江龍山署へ届出で檢視の結果死後約一ケ月を經た年齢の他殺死體と判明した、身體はだかになつてゐて、腐爛して顏部の頭蓋骨が銳利なる兇器で切斷されてあり、背部に二ケ所の打撲傷がある龍山署では直に犯罪の召集を行ふと共に死體は七日午後二時田中丸病院に搬入し解剖に附せられた犯罪場所は漢江上流で死體は十八九歳の朝鮮人青年らしい

滿鐵の太田 單球に優勝

【東京電報】十五年度全日本庭球選手權大會のシングル、ダブルス選手權を決定する白熱的決勝試合は六日午前十一時半より早大コートに於て滿洲の太田對安宅の三木のシングル試合に開始された豫期の如く白熱戰を演じ結局左のスコアを以つて太田優勝した

太田（鐵道）	6	6	2	6
三木（安宅）	2	3	6	4

ダブル決勝戰は午後三時から八十川審判の下に擧行、相澤、麻生組左のスコアで優勝した

相澤 麻布（早大）	6	6	2	7
阿部 川尻（早大）	4	4	6	5

聯盟庭球戰

鮮人側テニス團體たる太陽倶樂部、金剛倶樂部竸友倶樂部は聯盟して今秋より毎年春秋二季の定期戰を行ふこととなつたがその第一回は來る九日十日十一日の三日間午後三時より光化門通り法學專門學校コートで擧行すると

駿臺4稻門3

【東京電報】駿台對稻門第二回野球戰は、六日午後三時十五分戸塚球場にて山岡球川添兩審判の下に駿台先攻にて開始した結果四對三にて稻門惜敗した、閉戰午後五時四十五分

劇と映畫

大正館 （八日から）▲少年喜劇『廻れイ右ッ』二卷▲活劇『快漢デイック』五卷、ファーナム主演▲現代劇『母よ戀し』六卷、新井淳、八雲惠美子、高尾光子共演▲現代劇『裏切られ者』川田芳子、田中絹代、奈良真養共演

中央館 （八日から）▲學生ローマンス『蠻闘兒』全七卷東郷久義、マキノ正唯主演▲活劇『暗夜の信號』全七卷、フォックス社特作▲時代劇『仇討兩替』前篇、杉狂兒、金谷稙子主演

水害復舊貸

今回の水害に際して…あり、これを交付されたが既に…御金の支出をまつ…御金を要求すべき…は服從せず、…なしてゐるが大藏省と折衝金…

一人じめ

長山航行を停止し避難してゐる…上海、ハンカオ間…

廣東政府活躍 民軍黨員派遣

駐奉總領事

…日の會議で田村…に任じたと…氏の後任には現駐阿大使館附一等…

友仙モスリン 一尺五錢 金拾円（二尺一組 貳百）
儲かつて賣行の良い

出切有切類の……賣元たる當店は各家庭に一番喜ばれて用途も廣く御承知の通シワヨラズ洗つてハゲズ特に友禪モスの有切れ一丈以上一丈五六尺の物を取合せ出二百尺を一組として御送入金十圓で特別出版致し升右商品は原價等に御座候の各種は正物に比し劃く絶對安な此有切れを仕入て御賣になればキズ物や小切れで有ませんから各家庭に歡迎され面白い程よく賣れて御利益…

御注文は非常に多大で有升御送金は先着順に發送致し升 東京市下谷區練塀町學校前 専門問屋 東京リンス 出切販賣所

專賣特許は政府の證明 りん減 洗痛

酒 や運動を止めず容易に根治し得る禁酒法 ハガキで申込次第説明書進呈 福岡市上東町 東京新宿堂支店（大阪出張所）

バリカンの王様 …五分迄自由に刈れる精巧品です 陸軍御用 附屬品七點完備 貳圓五拾錢 參圓五拾錢 兩手刈も同價であります 送料前金廿五錢 東京上野廣小路 伊藤萬藏商店 振替一三五八一

ゴムマリの御用命は 各種 大阪 村田商店

土地建物賣却廣告
一、府内長谷川町九七ヨリ百番地迄 坪六百貳坪
一、同所建物煉瓦及木造（二階建坪七十九坪 二階建坪八十四坪 平家建坪百五十七五坪）
一、府内西小門通九番地（二階建坪貳拾四坪 坪貳百四拾八坪）
一、府内黄金町一丁目一六五一 坪六百六拾九坪 合計建坪四拾坪
一、元山府本町五丁目五八 坪百七拾四坪
右賣却致候間御希望ノ御方ハ左記ヘ御來談被下度候尚詳細ハ御來談ノ節可申上候
京城府太平通り二丁目三四八 榮興號

●女學生の福音●
九月五日より 某大商店引受 大投賣!!!
女學生子供合服及冬服 純毛紺サージ製品 羅紗セル御婦人冬服
右貳千着限り 金貳圓五十錢より金五圓五十錢まで各種 一着均一提供
勿驚 時下相場の三分の一 定數物に付御早いが勝是非御買上の程を
京城本町二丁目 八木權洋服店 電話本局二五九四番

植物目錄進呈 珍花 尚花園 兵庫縣川邊郡山本

是非一度御試シ下サイ 評判ノ 田中式豚肉料理 新羅燒 本町二丁目 東洋屋（電話本局二三一番）

滋強補精 松の乳
朝夕の一杯はどんな炎天にもめげない匹知れぬ精力を蓄へます
百瓦 一五〇 二百瓦 二五〇
全鮮總發賣元 三越呉服店

E 50
乳兒の死亡は結核
一の病源を防禦するには先づ貴下の御愛兒に對する適切な養育を發育から始められよ、初期の乳兒營養乳不足の場合には最も安全な煉乳…ワシミルクを與へられよ
その新鮮さと純良さは信用により遙かに他品を凌駕しますし、間もなく乳兒に最良の品であります。ワシミルクは日本に於て四十年以上販賣せられて好評を博して居ります。
ミルクの王は ワシミルク
一流商店食料品店に販賣

祝創刊二十週年

資本金壹億圓

本店 東京市京橋區木挽町

株式會社

十五銀行

支店 東京 新橋、丸之内、日本橋、蠣殼町、人形町、両國、深川、神田

外各地 二十八箇所

出張所 五十七箇所

紙上病院

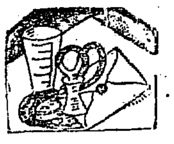

脚気と夏蜜柑

（問）昨年渡鮮して初めて脚気にかゝり本年もまた軽微ではありますが稍病して困つてゐます夏蜜柑療法の効果を聞きますが實際に効力ありませうか（京城明治町荻川）
答＝夏蜜柑はヴイタミンBを含有してをるから差支ないが一日二個位食したらよからう、一般療法としては便通をよくし脂肪少きものがよい現今はヴイタミンB製剤が販売されて居るから飲むかたら適宜の運動をすることである麻痺せるときは電気治療でも試みることです（内科田中丸病院長）

肺の自宅療法

（問）私は昨年末より肺結核に罹り最初は醇酸発生も致してゐましたが今では物質の関係で医療も出来ず、病勢進行の様子が見えますが自宅療法としてどんな養生をしたら良いでせうか（本町西山田生）
答＝肺結核の療法としては精神方面に心を使はないこと常に身体および室内を清潔にし空気の流通をよくし消化し易き魚肉類、鶏卵牛乳等を摂取し疲労せざる程度に散歩するもよし服薬は症状により違ひますが先づ強壮剤と鶏および健胃剤の合剤を服用して見ることです（内科田中丸病院長）

癲癇と妊娠

（問）本年二十一歳の女、癲癇六ケ月の身ですが、十四五歳の頃から癲癇の気味が有ます出産児に影響ありませうか、この病気のある者は出産の際害しな様な事はありませんか、また根治す
る病気でせうか（永楽町田上）
答＝癲癇は遺伝性ですが必らずしもその子供が発病するとは限りませんがその素因を持つて生まれたる子供は或る時期に発する事が有ます本病は時に突発的に起るのですから何時発するやは不明ですけれど今日療法の範囲はあるはずです精密的治療は不可能です（内科田中丸病院長）

肺病患者の旅行

（問）目下肺病の活動期で時々血痰も出る時には吐血することもあります、然も本籍に下つてみませんがこの病人を内地に転地療養させたいと思ひますが汽車や汽船にのせる事はいかゞでせうか（京城博物館前郁生）
答＝略血時期における患者は臥床安静を要するに旅行などは絶対不可能です旅行するなれば略血止みて一定期した時に帰国せらるべし（内科田中丸病院長）

海外映畫ニユース

滅び行く民族　パラマウント社作

アメリカン、インデアン種族の爲に、崇高な人類愛を以て綴られた同者救済の叫びが、本映畫の骨子であるこのテーマによつて有名なロマンス作家ゼイン、グレイ氏が、アリゾナ州を踏破して感興を得、長篇小説として發表し、更に映畫化されたものである。主演俳優としては人氣者リチャード、デイックスが主役をつとめ、ロイス、ウイルソン嬢、ノア、ビアリー、マルコーム、マックグレゴーが助演して居る（寫眞はデイックスのノファアイエと、ウイルソン嬢）

京日童話

桃色の夢（七）　井上康文

「越後屋久兵衛」の店先に、京二郎は突然現れました。供に番頭を一人つれて、
――ごめん下さい。」
――おやこれはお珍しい、御分家様ですか。」
番頭がいちはやく京二郎の姿を見て飛んできました。
――さあ、どうぞお上り、旦那様も丁度おいでゝす。さあどうぞ。」
京二郎はすぐに奥に通されました。
――兄さん暫くでした。いつか拝借した資本をお返しに上りました。」
――あゝ、暫くだつた。けれどよく早く返しにこられたな」
――はい、もつと早くと思ひましたが、何分にもひまが惜かつたものですから。」
――さうだらう。稼いでみるときには少しのひまも惜いものだ。それでも返しにこられてよかつた。」
――それではたしかにおかへしいたします。」

京二郎はさういつて紙包をおいた。久太郎はすぐにそれをあけて見て番頭を一寸しかりつけた。
――京二郎、これは百圓だな、俺の貸したのは十銭だぞ、こんなことをするからいけないのだ俺は十銭だけ貰へばいゝ」
――でも、お蔭で私もどうやら暮しもよくなりました。十銭の資本でやりあげたのも兄さんのおかげと存じまして、お禮のしるしに。」
――いやそれはいけない、俺は十銭だけ貰つておく、だがあのときはさぞおこつたらうな。」
――はいあんまりだと思ひました。一時は死んでしまはうかと思ひました。けれど十銭で儲けました。朝は新聞を配達したり、豆腐をうつたり、夜はまた車をひいたりしまして、十年間眠りもせずに働きつゞけてきたやうなものです。」
京二郎はさういつてはらはらと涙を落しました。

佐賀の猫【155】

南海夢楽作　石井滴水畫

二人は怪猫に

十分に腹ごしらへした三人、さアいよいよ猫退治だといふので、作蔵が案内に立つて、猫ケ淵から下を見ると空寂寂々と物凄い気配洞穴の方では何うしたのか、森閑として何事もない様子。作「龍左衛門、藤九郎、見ろ、あの穴がさうだ、しかしこゝを降りるのは容易でねえからお互ひに気をつけるがいゝ」龍「とても一つや二つぢやす縄に合はねえ、縄はしごをつないで見やうぢやねえか」とこれから縄ばしごをいくつも入つもつなぐとどうやら谷底まで届きましたそこで縄はしごのはしを、樹木に縛りへむすびつけ、龍「さア作蔵これを伝つて、お前先へゆけ」作「冗談ぢやねえ、俺アこの仕事を見つけ出した本人だ、お前から先に降りろそれにお前は俺より年上ぢやねえか」龍「馬鹿にするないこんな時に限つて年上だなんて吐かしやがる……まア仕方がねえ、それぢやア俺が先に降りてやる、その代り俺が一分余計に寄こせ」作「そんな奴があるものか」龍「厭ならお前先に降りろ、案内人ぢやねえか」作「さうおもやア仕方がねえ、俺が先に降りやう、おかしな道に一分余計やつてたまるものか！」作蔵が真ツ先に縄梯子を伝ひながら暗く穴底に降りて手招をする、それを見てよいなと思つたから、龍左衛門も藤九郎も続いて降りた、三人が息を殺し足音を忍ばせ、洞穴の十五六間手前まで来て、じつとあなの中をのぞきましたが、何しろまつ暗な様子が知らない」龍「作蔵、この中にゐるのか」作「さうよ」龍「きつとさうか」作「寝てる奴があるか、だがもう少し待て！また水でも飲みに出るだらうから、兎も角こうしたら一うちと片づを呑んでをる、左が龍左衛門、右が藤九郎、いづれもねらひをつけて待つてをりますが然るに洞穴の怪猫も、その時穴の中に居たなれば、或は鉄砲にあたつたかも知れないが、いつもやう、俺は正面へ陣を取る、お前達は両方にかまへてゐて、俺がやりそこなつたらズドンとやつてくれ」両「がつてんだ」と二人はたちまち左右に別れ、作蔵は大胆にも洞穴の正面に向つて、出て来れば火縄を向け、狙ひをつけてをる様子だからさすがに怪猫もこれには驚きました、猫「むゝ、途方もない奴等だ猟師、何うするか見て居ろ！」と人間なれば舌打をする處、

くぐつてばかり入つては居ないあらふ物でもさがしに出たと見え、今しものそのそと住み家へ入らうとして、谷川の下手から帰つて来ると、三人の猟師が穴の方に川べりに沿ふて忍び足、尤も猫は足音を立てる動物でございませんが、丁度龍左衛門の背後二三間まで来ると、ブーツと背を弯ち立て牙をむき出し、猫「ニヤアー、ウ、ウ」と怪しい聲を出した、フト龍左衛門が背後を見ると、鏡のやうな大猫が紅の舌を現して、のやうな眼を光らせながら、正に飛びかゝらんとする勢ひだから龍「アッ！」と驚いて飛び上つたが、最も鉄砲をうつどころの騒ぎではございません、龍……といふと、矢庭に鉄砲を投げ捨てて逃げ出さうとした、この時早くも彼の大猫パッと龍左衛門に飛びかゝつたと思ふと、肩から首へかけてグワッと一噛み、これを見た作蔵と藤九郎がワッと驚いて、これも鉄砲をその場へ投げすて、足に任せてバラバラと逃げ出しました、恰も正面の縄ばしごへは、作蔵が一番近い所に居たから、作「こいつは有難い」といひながら一目散に縄はしごの方へ近寄る、そのはしごに手がかゝるか否や、もう友達の安否を気遣つて居るとまがないから、命からがらほうほうのていでかけ登つた本人は半夢中といつてもよい位、藤九郎も鉄砲をガラリと投げ捨て、これも正面のはしごまで来て、すでに三足四足登つたかと思ふ處へ、龍左衛門を噛み殺した彼の怪猫、又も飛鳥の如く飛んで来て、藤九郎の太股へグワッと噛みつく藤「キヤッ」と思はず手を放したからたまりません、もんどり打つてコロコロと転がる處を、又もや噛みつかれて七転八倒の苦しみだ、哀れや龍左衛門に藤九郎、狒狒怪猫の餌食となつて仕舞ひました、處が運のよい奴は作蔵で、どうにかかうにか上へ登りつき食ひ殺されちやアたまらないと思ふから、處構はず無我夢中で逃げ出した、足は殆ど大地につきません、何しろ見當もつけずに逃つて来たのでトいふ間にころころ、ドーンと落ちた時に打ち處が悪かつたと見えて、そのまゝウーンと気を失つて仕舞ひました、作「旦那お話といふのはこれでございます、貴君が幸いに御助け下された時には私はあの猫ではないかと思つてびつくりしたのでございます」

圍碁新局（五）

先相先　（三段）（二段）

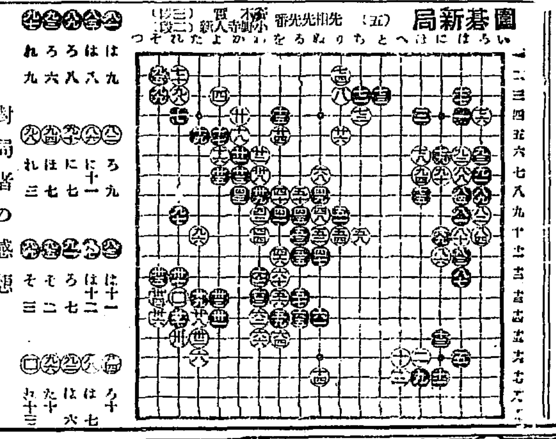

對局者の感想

黒曰く八八（は七）はうまい筋を打たれました
白曰く八二（ろ九）以下は八八の「筋があると思つて打つたのでしたが九四（ほ七）と後手になつたのは辛かつたのです。黒に九五（そ二）と打たれぬ前に何へとかうまい手はないでせうか？

詰聯珠檢勝案

天満宮落選案

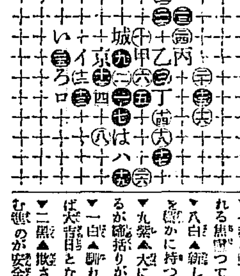

本案は圖の如くいろはの勝又は甲乙丙丁の勝とせし如く勝手なる勝のみを示せし答案者百名もありましたが是は皆白の乗手を考へずに單に黒石三つで勝のみを考へたる結果と思はれます
（イ）ト打てはイと止めろと打てばロと止めはと四三を作ればハと止め白は四を引く
京甲と打ては京と止めてと打てば京と打ちて白は四三となります
皆様は此乗り手を全く無視したる打方宜敷御研究ありたし

九月八日

（舊暦八月二日）▲水曜 ▲三碧 ▲暗剣 ▲北方 ▲庚子 ▲先負 ▲平 ▲箕宿

▼三碧▲投機的の事に手を出しての大失敗を招く日●西と東と壬が吉
▼四緑▲依頼心を起さず心のまゝに進んで利を占む坤と壬と丙が吉
▼五黄▲交渉事などは禁物坤と壬と丙吉が吉
▼五黄▲資本と努力との割合には利の益上らない日坤と艮と巽が吉
▼六白▲何事にも盛目が第一迷りに進んでは損する巽と南と北が吉
▼七赤▲動もすれば紛擾を持込まれる焦つては凶巽と艮と庚が吉
▼八白▲新しい事は面白くない心を静かに持つて和坤と丙と艮が吉
▼九紫▲大に気を張き勝ちを揚げるが締括りが肝乾と巽と北が吉
▼一白▲馴れぬ事に手出さへせねば大吉日となる日南と艮と庚が吉
▼二黒▲撒される事がある手隙く む途が安全乾一坤北とが南と吉

祝弐十週年記念

國定教科書（慶尚南北 全羅南北 忠清南北）特約販賣所
博文堂書店
朝鮮釜山府大倉町

釜山府榮町五丁目
今若狭材木店
電話八五七・二二九七番

釜山府本町三丁目
岩根内科醫院
電話七四九番

釜山府幸町
活動常設館
寶來館

釜山府大廳町四ノ九一
淺海内科醫院
淺海庄一
電話八五九番

釜山驛前
岡本旅館
電話五〇四番

釜山府富平町一丁目
菓子問屋
㋖北村梅次郎商店
電話長六一〇七番
振替京城三二〇五番
第一工場　釜山富平町一丁目　電話六一七番
第二工場　釜山寶水町一丁目　電話二五四番

釜山埋立新町
五十嵐呉服店
電話一、二三九番

釜山本町
鐵道局指定
松井旅館
電話八〇番

時計貴金屬
松井時計部
電話一二二番

祝二十週年紀念
松の乳
崇高な芳香と清楚な甘味とがしらずしらず血を洗ひ肉を盛ります
製造元　京城・ムナカタ製粉研究所

株式會社
釜山劵番

（イロハ順）
朝鮮郵船株式會社釜山支店
朝鮮汽船株式會社
大阪商船株式會社釜山支店
株式會社大池回漕店
内國通運株式會社釜山支店
釜山商船組
國際運送株式會社釜山支店
澤山兄弟商會

釜山
香推源太郎

コドモブンゲイ

（ミツワ家庭欄十五、九）

ヨンデイタヾク オ話（二十二）

笛を吹く仙人（上）

ずつと昔支那の穆公と云ふ方にたつた一人の姫君がおありになりました。此の姫君がお生れになつた時、偶然が奇妙な岩を一つ公のところへ持つて來ました。此の岩はかくと、緑の硬玉の塊が出てきます。姫君の誕生日には、種々の贈物ののせられたテーブルが、此のお子さんの爲に用意されましたが、贈物の中には、その美しい硬玉も一所にありました。ところが姫君が此のテーブルの上で、欲しがるのは此の寶石だけでした。玩具にしやうとするのは此の寶石だけでした。これを手から離さうとはしませんので、皆が、寶石のお人形さんと名をつけました。一日一日で姫君は大きくなるにつれまして、お顏もお姿も他の少女達より美しくおなりになりました。姫君は習もしないのに、羊飼の笛をふいて、節のつくりかたを知つておいでになりましたので、公は、上手な職人に、その緑の硬玉で、羊飼の笛をつくらせました。姫君がそれをふきますと、鳳凰の歌の樣に聞えました。姫君を大層可愛がつて居られた父の公は、姫君に、五重の塔を建て、おやりになりました。これを鳳凰の塔とよびました。寶石姫のお人形さんが大きくなりました時、公は、お婿さんを探して居ることを話しました。すると、此姫君は云ひました。羊飼の笛がうまく吹かれて、わたしの吹くのとよく合ふ人でなくてはいやでございます。

そこで公は家來を方々へやつて羊飼の笛をふく人を探させましたが駄目でした。

或夜寶石姫のお人形さんは、鳳凰の塔に居りました。お窓の簾を捲きあげますと、夜は晴れて塵もなく、月の光は鏡の樣にかゞやいて居りました。姫君は侍女に香をたかせて、緑の寶石の羊飼の笛をとつて、窓際に坐つて、吹き初めました。その笛の音は澄みわたつて高く、空にもとゞく樣に思はれました。微かな風が、絶えずゆれて居りました。姫君は塔の外で誰か、自分の笛の音に合せて居るのに、ふと氣がつきました。遠くなつたり、近くなつたり、その笛の音は響きました。姫君は驚きました。姫君が笛をやめると、その一所に聞えた笛の音も止みました。その音の餘が暫く空氣の中で薄いこだまになつてふるへました。そこで姫君は立ちました。大切なものを失くした樣な淋しさが感じかゝつて來ました。それから羊飼の笛を床に置いて、ふしやう／＼に眠りました。眠つて居る間に、姫君は、夢を見ました。南西の空の門が開いて、其處から五色の雲の光が、日の樣に輝いて、門から注ぐのを見ました。ある羽で飾つた冠をつけた青年が、鳳凰に跨つて、天から下つて鳳凰の塔の前に立つて姫君に斯う云ひました。

『わたしは、太華山の仙人だ。其方はの夫に定められて居るのだ。秋の小唄にまた遇ひませう』

他のことはすこしも云ひませんでした。腰に差いた帶から赤い玉の笛を抜いて、窓に凭つて吹き初めました。その時のつて來た赤い色をした鳳凰がはゞたきをして踊りました。鳳凰の歌と、笛の音とはよくあつて、塔の上から地の下まで響きわたりました。その音樂はやさしく姫君の耳に響いてうつとりさせる樣にこだまが聞えました。姫君の心は迷つて、思はみだれました『何と云ふ曲でございませう』と問ひますと『太華山の鳳の序です』と青年が答へました。『ならふことが出來ませうか？』と問ひました『あなたは私の約束の妻ではありませんか。どうして教へないで置かれるものですか』さう云つて青年は姫君の傍へ行つて手をとりました。姫君はびつくりして目が醒めました。眼には未だ夢が殘つて居りました。此のお話は未だ長く續きますから、此の次のお樂にいたします。

追々涼しくなつて參りますから、お湯へ入りますのが、暑苦しい時とはちがつてなつかしくなつて參ります。洗料のミツワ石鹸はお湯に溶けて、雪の樣に白くて、細かで、芳香の優しい泡になります。浴槽を出て、お湯にひたつた垢にやわらげられて、内から出た汗の爲に、おしあげられた樣になつて居ります汚垢へ此の白い泡を塗りまして、手で撫でますと、汚垢は此の泡にすつかり混つてしまひます。そこでタオルにお湯をたつぷり含ませて、おさへる樣にしますと、泡は汚垢と一所に氣持よく落ちて、しまつてきれいな膚が生々と浮き出されます。ミツワ石鹸は日本人の膚に適ふ樣に研究して製造された此の上もない石鹸ですから、膚のあれる樣なことがなく汚垢がきれいにとれて、あとが、かさかさしたり、ねと／＼としたりすることがなく、さわつて見てしつとりとした膚になります。汚垢が、膚のおもてを蔽うて居りますと、何となく、うつとしい樣な心持がしていやなものでございますが、此の石鹸を用つて入浴をしましたあとは膚がのび／＼と息をついて居ります樣で、夜休みましても、心持よく眠られます。翌朝は、疲もすつかりとれまして氣持も澄みわたつて居りますから勉強いたしますにも、せい／＼とした氣持で出來ますし、運動も心持よく出來て、お腹も心持よく空いて御飯がおいしく頂けます。何よりも健やかになつて行きます。

發賣品目録御申越次第送呈
東京兩町　丸見屋商店
營業所　下谷區二長町

口未だ少し暑いには暑いのですがこれからはもう、段々涼しくなつて行く時ですから、樂です。暑い盛に溜て居た着物をよく手入をしておしまひになつて、しまつて置いたものを取り出して着る時になります。出して着ますものにミツワ香袋のうつり香がついて居りますと、實に懷かしいものでございます。

ミツワ香袋を、おしまひになる衣物の袂へ一袋づゝ入れて置きますと、此の香料だけではなく虫がつかず、かびを防いで誠によろしいものです。

衣物だけではなく、紙入や、中齒などにはさんで置きますにも、奥ゆかしく、美術的に出來て居りますから、便利で手に取ります時いゝ香がかゝるくらゐでございます。

童謡　蟷螂

小ちやな蟷螂には小ちやな物も
さんなに大きく見えるだろ！
薔薇の苔は深い森
村の小麦は檜のように。
露の雫がまあ鏡なら
髮一筋が金の針金
お芥子の花の小さな粒が
火のもえる石炭のように流から
ペンの塊はそびえる小山
胡蝶は濃い影にも當ろ
蟻のこぼれは、羊飼の
見る小羊ほどに、明ろく見えよう

白鼠

（一）奥太君が何處からか白鼠を一匹買つて來て、これをそつと庭の木の洞に隱して置いて、そつと取り出して食べるものをやつては又隱して置きました。見て居た三ちやん、はゝああいつ菓子を隱してるなとにらんだ。

（二）奥太君の行つた後へまはつて三ちやんは、お菓子を取てやらうと木の洞へ手をつゝこみました

（三）白鼠はおいしい物が入つて來たと思つて三ちやんの手をちゆつと噛みついた。奥太君が後で見て居て『いゝ氣味！』と手を叩いた。

消化素　口香料
仁丹
四博士責任劑　ポケット必携

お涼みに仁丹

懷中良藥 仁丹
納涼觀劇に 仁丹 全く夏知らず
煙草代用に 仁丹 口臭口熱去る
食慾不進に 仁丹 消化機能促進
惡疫豫防に 仁丹 殺菌力偉大

一日の暑さ!!
一日の疲勞!!
スッカリ 佳味芳香の仁丹で一段の涼味と元氣を添へます
是非……仁丹を御携帶遊ばせ

博士の薦める
高貴料配合
齒に一等よい
仁丹のハミガキ

四博士指導 廿博士推奬
仁丹の体温計
一生の幸福　今日も健康

いつもニコ／＼丈夫な體　力劑見て娘やろ　仁丹保健強壯劑

昔も 今も
効能で賣れる
七ふく ひゑぐすり
効能 逆上を引下げ便通をよくし梅毒其他諸毒を下す
大阪高津表門筋
本家七ふくや伊藤長兵衛

宮内省御用達
銚子醤油株式會社釀造
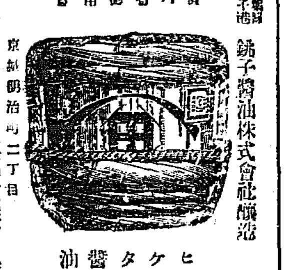
ヒゲタ醤油
代理店
京城明治町二丁目
山邑酒造株式會社京城支店
電話長八〇九番・一七四四番
振替貯金口座京城五五番

蜂印香竄葡萄酒

若人に……
滋養強壯料として持て囃される
ハチブドー酒は　また長老にも
若返りの唯一な滋養強壯料でなければなりません　即ち毎食前の一杯にして　元氣健康を增進する實績をお試しを願ひます

近藤利兵衛商店

陣容漸く成った 全南の二大共進會
各方面より出品申込殺到 趣向を凝す審勢館

全南共進會では來る十一月十一日より二十五日まで木浦において物産品評會の二大共進會を開催すべく目下道府郡島當局並に協贊會で全力を盡くし準備を進めてゐるが、外は鮮内は勿論内地各方面から非常な期待を以て迎へられ出品の申込殺到しその取捨に困難を來してゐる程である又道内にては各郡とも目下頻に出品物の物選に努力しており殊に水産館は各種水産の陳列を一目瞭然たらしむるものであるから、その趣向を凝らすこと甚大であり何れも素晴らしいデザインを持つてゐるやうだから蓋をあけたら實に目覺しいものが現はれることであらう、會館は内地における斯道大家の設計に成るもので本館、共進館、審勢館等は未だかつて見ないほど雄大にして壯麗かつ雅趣あるものであるし殊に

迎賓館 の如きは有名な流水寺、觀聞寺等を合せ模したる建物で會場前面の山腹に起られるはずであるから出來上がつたらこの種催しの一偉觀であらう會場は第一、第二と二つに分れてゐてその配置は左の通りである

第一會場（女學校及同前面地）本館（山林工藝）▲共進館▲審勢館▲參考館▲光州館▲濟州館（本館食堂）▲新聞館▲演藝館▲迎賓館▲賣店▲觀覽塔▲ビール塔▲石油塔▲自動電話▲休憩所▲奏樂館、郵便局員、消防組員出張所

第二會場（水産試驗場及稅關空地）水産館▲審判館▲水族館▲裝飾塔▲畜産食堂▲休憩所▲警察官、消防組員出張所

海には軍艦 空には飛行機
引切なしの催し物

余興としては會期中木浦の美妓總出して妙技を振ふは勿論京城から妓生を聘しラヂオを据付けるなど觀覽者の耳目を樂ましむるに十分であらう、なほこの二大共進會の外に朝鮮に勿論内地でも見られぬ大規模の教育品展覽會（出品は内地朝鮮、植民地、諸外國）女學校を會場とする大衛生展覽會が開かれる、是一度木浦埠頭に踏み入れれば大きな

歡迎門 が天を摩して聳へ立ちそのそばに案内所があつて觀覽者の御世話をすることになつてゐる、あまつさへ特に佐世保軍港から派遣された軍艦名取、驅逐艦が木浦港内に巨大な體を浮べ、飛行機二臺は交る〳〵ブー〳〵飛び廻つて景氣を添へるとのことであるから素晴らしい盛況を呈することであらう

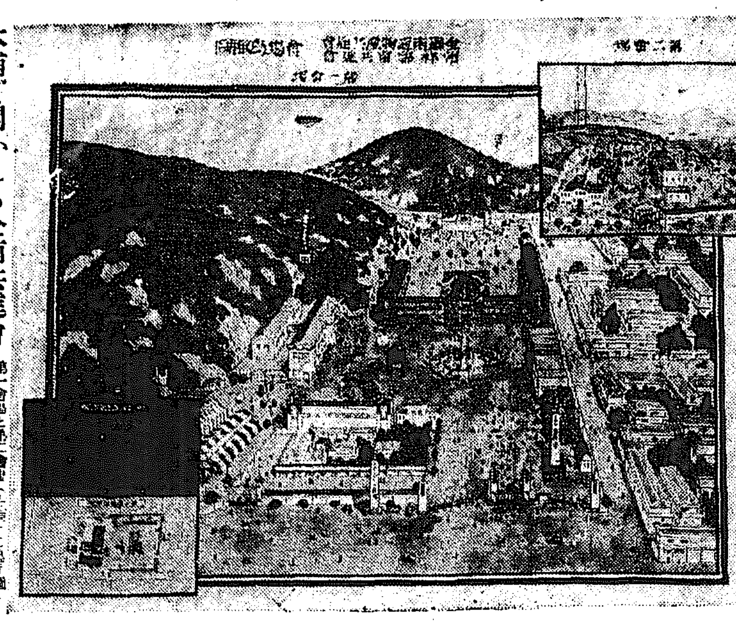

木浦で開かれる全南共進會　第一會場と第二會場（右肩）の鳥瞰圖（左下）第一會場（上）と第二會場の平面圖

釜山郵便局 五十週年
記念の計畫

【釜山】釜山郵便局は本年十一月を以て創立滿五十週年に相當するのでこれを記念するため小島局長は遞信局に出頭しそれ〳〵打合せをなしたるがその計畫としては盛典、沿革その他詳細なる材料を蒐集して小冊子を印刷し一般に配附しこの機會に功勞者の表彰局員全部に對する慰安、祝賀會等の計畫について歩を進めつゝある模樣である、祝賀會當日は差支ない限りは蒲原遞信局長も來釜參列するとの事であるが日時は釜山府主催の慶南鐵道開通祝賀會期中であると

殖産局長の前で 平南北握手
實現を期待される 平安漁業會社

【新義州】今回の内務部長會議に會同せる平北、平南の兩部長は特に總督、總監より平安漁業會社創立に關し招かれてその後の經過につき諮問さるゝ所があつた由であるが同會社の創立に關しては總督も非常に力を入れてをらるゝ關係上これが創立を促進せむことは兩道當局の意思であるが過般觀察せる如く全くの誤解から遲延してゐるのである、この機會において兩道漁業者の代表ともいふべき平北の多田氏と平南の富田氏は招電により總督府に會合し殖産局長の前において兩者の握手が交はされ總監の前において平南内務部長も大いに成立せしむるために努力すべしと言明する所があつたので今回はいよ〳〵雙方とも些々たる誤解や感情問題を度外して同會社創立のため努力すべく期待されて居るから其實現も近きにあるであらう

平壤慈惠醫院 十六周年祝賀
六日擧行さる

【平壤】平壤慈惠醫院は九月六日が創立十六周年に相當するので同日午後五時から同醫院大講堂に醫務部長その他關係官廳新聞記者を招待してこれが祝宴を催した、出席者は來賓および内村院長外看護婦人に至るまで約百五十名午後八時盛會裡に散會した

江原道の春蠶
郡別の成績

【春川】江原道における本年度春蠶飼育戶數は前年に比し七分一厘を増し六萬三百四十一戶、掃立數は一割二厘增の六萬四千四百八十五枚で收繭額は五分五厘增の二萬五千百五十八石に達し大正十一年の收繭額に對し二十二割九分に當たつてゐる、郡別成績は次の通り

郡名	飼育戶數（戶）	掃立枚數（枚）	收繭額（石）
春川	五、〇三三	五、二〇五	二、三三三
麟蹄	三、三三〇	三、九二〇	一、六二五
楊口	四、一三一	四、六五一	二、三二八
淮陽	一、六二七	一、五五〇	四四一
通川	七四七	五八〇	一一七
高城	一、八七七	一、六二〇	四一六
襄陽	三、四六三	三、四一五	一、五四三
江陵	三、八九四	三、七〇七	一、一四一
三陟	三、三八七	三、三一三	七四七
蔚珍	一、一七七	一、〇三五	四一〇
旌善	三、二三四	三、五五三	九一四
平昌	三、八九三	三、四〇〇	一、〇一八
寧越	三、四四四	三、九五一	一、〇〇九
原州	三、九九九	四、二九九	一、七九九
橫城	三、二四四	四、〇五三	一、八九五
洪川	三、八三三	四、三三〇	一、九〇〇
華川	三、四八一	三、三〇〇	一、三九七
金化	三、八〇〇	三、二四六	一、三六八
鐵原	一、九一七	三、八八二	六六九
平康	三、五五三	三、四六〇	九八四
伊川	四、三八三	四、六六五	一、三三三
計	六〇、三四一	六四、四八五	二五、一五八

新設の貯金管理所
豫算に計上

【釜山】南鮮に設立せんとする貯金管理所につきては遞信局では大正十六年度豫算に計上したので議會が通過すれば翌年の開業であるが敷地問題もこゝに解決する譯であるがこれが設立の場所はいづれであるか未定で開所期は多分十七年一月頃よりであらうと

咸北農況
大豆粟米は 六七分增收

【羅南】咸鏡北道における本年度農作物は一時降雨多量なりしため結實を憂慮せられたるも天候快復につれ漸次良好となり二百十日の厄日も平穩に過ぎ今や全く樂觀さるゝに至つた、概して北方より南方の成績優良なる模樣で北鮮の大宗たる大豆は作付五萬八千四百二十三町六反この豫想四十萬二千八百十九石、粟は六萬八千八百五十三町五反の五十七萬五千二十六石、水稻は一萬八百町歩の十萬八百石で昨年に比し何れも六七分の增收と見られてゐるが他はことごとく昨年より二割乃至三割の減收豫想である

問題になつた 土地改良代行の手數料
本府の會議から歸つた 菊山内務部長の話

【新義州】全道内務部長會議に出席中の平北菊山部長は六日夜歸任したがその談にいはく『今回の會議の

主要な 問題は土地改良問題で三十五萬町步を今年度より向ふ十二年間に開拓しようといふのであるがその内六萬町步は地方廳において五萬町步は民間において殘り廿四萬町步は東拓および土地改良會社等を代行會社として着手する事に決定した、この經營は

三億餘 といふ巨額でかくの如き大事業に最も重要な件は資金と人の問題である、これを地方廳および代行會社等の手でやるといふのは實にこの二要件から割出されたのである、すでに地方廳へは人の配置も終つた所もあるし政府からも二億余の低利資金を融通して貰ふ事になつたのであるから大事業が實現したのも一に政府の大なる功績であるといはねばならぬ會社について起つた

問題は 手數料の十七パーセント問題と設計手數料問題、地方民の希望に對する會社の態度問題等であつたがこれ等は會社と本府、地方廳との間において充分研究し萬遺憾なきを期する事になつてゐる』

仁川の天滿市
廿四、廿五の二日間 純金の御幣は誰に

【仁川】仁川神社境内天滿宮の改築工事は先日落成を見たので本月二十三日より二十五日までの三日間を卜して御遷宮並に恒例大祭を執行する事となり目下それ〳〵準備中であるが、これが餘興として今回より毎年天滿市を催すべく宮町組合および新町發展組合は協合して天滿市に參加することゝなり二十四、五兩日に限り五十錢以上の買上げ額には景品を附するはずで純金の御幣二體その他數百點の景品が用意して居る、兎に角仁川として天滿市ははじめての事であるから、相當の盛況を極めることであらう

亡びゆく鮎
慶北の名産地から 道當局へ調査を要望

【大邱】慶北青松に水源を發し江口にそゝぐ盈德郡五十川は古來鮎の名産地としてきこへ李朝時代には同地方に

水室を 設けて鮎を貯藏し王室用に獻上した由緒もあり現在に至つても鮎漁を以て渡世して居る者も少くない然るに近年に至り鮎が漸次減少の傾きあるは上流に製紙工場ありこれに使用する苛性カルキ石灰等の爲鮎が川口から上らぬのである何とかこれに對する豫防調査を要望すとて同

地方民 から道當局あて陳情したが道産業課では直に實地調査に着手し目下攻究中である

渴水と濫獲が原因か
道當局の話

右につき伊藤課長は語る『たとへ製紙工場で石灰、苛性カルキを使用しても鮎漁のある所とは

八里も 離れた上流にあるから石灰や苛性カルキを使用する製紙工場附近の川水に鮎の隱息する實例は多い、減少の理由は近年水流不足の爲鮎稚魚の上り得ぬこと、濫獲の弊、地引網使用の爲鮎稚魚を濫獲する爲減少したことでもあり現行

禁漁期 十月十五日より翌年五月三十日までとあるを更に取締期間を延長して徹底的保護取締をなすべく目下それ〳〵調査中である。』

釜山無電局
敷地買收行惱み

【釜山】釜山無線電信局設立地は牧の島を第一候補地と決定して居るが買收價格の點において地主との折衝が纏まらず目下行惱みの狀態であるがその所要坪數は一千五百坪乃至二千坪位であるから近く何とか纏まるであらうと

火藥商組合
西鮮に生まる

【平壤】西鮮地方の銃砲火藥販賣業は從來各種の原因で紛爭を起してをつたが今回平壤の伊藤孟中里池田、鎭南浦加藤、北鎭市東の諸氏は西鮮火藥商同業組合を組織し從來の紛爭を一掃する事になつた

咸南の水害 復舊を電請
道民の死活問題だと 咸興繁榮會から

【咸興】七月以降七回におよんだ咸南における數次の豪雨はいたる處耕地を荒し道路橋梁家屋を破壞し更に二十餘名の生靈を奪ふなど異常の慘禍を醸してやつと秋晴れの空を見せ初めたがその内道路橋梁は被害最も最大で交通杜絶のケ所頗る多く道民殊に奧地帶住民の爲には死活問題とさへ稱せらるゝまでの慘害を與へたので道民および咸興繁榮會においてはこれが復舊工事の施行を懇願し六日道當局、總督、總監、内務局長並に土木課長あて大略『今回本道の水害は稀有の被害にして道路橋梁の破損數十ケ所におよび爲に交通杜絶し道民の死活問題とせらる。速かに復舊せられんことを』と電請した。右について各方面の事情に精通した繁榮會幹部の某有志は

今回流失した橋梁は殆んど架替工事期を經過したものである上に殆んど全部が假橋梁であつた爲に一層被害程度を强めた。道當局でも極力調査に努めて居るが次々に被害が續發するので目下の處全部の調査は未了であるが大約百七八十萬圓を突破し道當局もその復舊費の捻出には頭痛鉢巻の態である、吾々の望む處は一時的な應急施設でなく今後再び斯かる不便を繰返さぬ樣永久的な處置である

と語つて居るが事實昨年の如きも八十數萬圓の土木水害復舊費に數萬圓の國庫補助があつたばかりであるから直接利害關係を持つ地方住民の困憊は一通りではない

日窒工場の位置 無斷で變更せぬ
新興繁榮會の照電に對する 野口社長の回答

【咸興】咸南各地に異常の衝撃を與へた『日窒肥料工場敷地が洪原に決定した』との風評について地元新興繁榮會幹部が本月二日午後日窒社長野口遵氏および同森田專務あて

日窒工場位置前津に決定の旨各新聞に發表せらる、本工場も移轉するや。

と照電したのに對し三日朝野口氏から

無斷變更せぬ御安心を乞ふ

と返電あり森田氏からも同日に

希望條項第一項本工場は新興內に設置する事に就いては野口氏として委細了承の旨申出ありたし役會に差出あるは確なる事實にして之を突如無意味に廢止する事はあり得ぬと思ふ。假りに技術上其他重要なる事由の爲移轉の必要起りたりとするも其場合は豫め相當手段と手續とを爲したる上にて決行するは當然の事ならずや。出入港が元山に確定したりとも聞かざる以上其の決定前に各地の比較調査を爲し、經營上何れが最も有利なる具體的條件を備ふるや否やを知りて、最後の斷案を下さんとするは事業家が當然執るべき企業の經路ならむと思ふ。當面の責任者ならざる小生として是以上具體的に御答へ出來ざるを遺憾とす。御諒察を乞ふ。（何れもその要領也）

と返電があつた。これによつて見れば今後相當の迂余曲折を經ねば敷地の決定は見ぬものと觀測すべきものであらう

信川行納涼 團大成功
參加者二百名

【沙里院】既報、朝鮮沙里院出張所の發起になる信川溫泉行納涼團は湧き返らんばかりの人氣を呼び五日午前出發間際まで殺到した參加人員總數實に二百名以上に達したので溫泉ではいやが上にも醸り溫泉ホテルでは前日から部屋の掛換をとゝのへ待遇に意を用ひ沙里院側では幹部總出で諸般の設備に努め一行到着すると間もなく據し招聘した東京女樂大の浪花節や妓生の舞踊、福引等で興趣を添へ午後七時散いと盛會裡に晩餐會をとり同九時沙里院臨時列車で歸着、溫泉宿裡に解散した、因に援助した六日非常に長はその勞に感謝して觀察各方面を訪問して謝意を表した

仁川の防疫が 嚴重すぎる
と回漕業者から當局へ 手加減を願出る

【仁川】支那方面の虎疫猖獗を極むるにいたつたため同地方より仁川入港の船舶は五日間の港外繫留の檢疫を强硬執行されて居るが、かくては貿易上至大の打擊をかうむるといふので仁川回漕業者野口氏等會外數名は六日午前仁川署に出頭し事情を具陳して緩和の處置を求めた結果『檢便檢査によつて保菌の皆無なることを認むる時は繫留期間内といへども便宜ドックに入港しうる』ことに決議した

開城の秋蠶
成績が良い

【開城】開城郡における秋蠶の掃立ては原紙三百三十枚にして前年に比し三割八分の增加であるが夏期蠶種の肥培管理が郡當局の周到なる指導督勵と當業者の自覺と相まつてよく實行せられ桑葉は伸長繁茂し葉質も又良好にしてかひこの飼育に好適せる結果發育は目下五齡中であるが經過極めて良好で收繭百三十石を豫想されてゐる、郡農會は本月十六日より八日間共同販賣を開始すべく準備中にて山崎郡守宮木技手は奔走準備の樣子である

花田中佐講演

【仁川】仁川府主催、報德會仁川支部後援の花田中佐の地方教化に關する講演會は七日午後八時より公會堂において開會されたが同氏の至誠熱烈の熱辯と卑近にして實行しやすき教訓とは深く來聽者を感動せしめた

不正仲買人とは 一切取引しない
鎭南浦穀物商の決議

【鎭南浦】市況挽回策についてさきに鈴木會頭は輸移出商の會合を求め各意見を聽いたが穀物商は三日取引改善策を協議し今後の發展策として銀行に對する要望其他二三を決議したが就中從來鮮人仲買人において穀受渡に付て常に不正手段が行はれ居る爲、各輸米所は知らず〳〵の間に多額の損害をうけてをつたのであるから是等を嚴正せねば到底輸米業の利益を擁護する事は不可能であるとの意見一致し不正仲買人に對し充分懲戒を加へ一切取引をなさゞる事を決議し組合理事より仲買組合長および各組合に通知し協力して取引の改善をなす事となつた、これが實行せらるれば輸米業の利益のみならず組合全體の利益であり延ひては鎭南浦の發展に資する事となるであらう

豐年祝の芝居
純益七萬吊

【間島】延吉縣銅佛寺ツンスラーズ郷政事務所および同地々方紳商の主催にかゝる豐作芝居は與地方住民が馬賊團の侵入說を聞き傳へて中北方を飛び出たにも拘はらず遮二無二當初の計畫通り、去る二十日から五日間（十日開催すはずであつた）開催されたの由であるが五日間の純益は官帖七萬五千吊でこれを以て同地頭道溝東勤九道溝含をめぐらす土塀の改築工事費に充當する事と決した

京都市議一行
仁川を視察

【仁川】京都市會議員一行十名の鮮滿視察團は七日午後二時十分釜山着で來仁築港その他を視察し同六時五十五分發列車で京城に向つた

ピストル強盜
國境を荒す

【新義州】四日午後十一時モーゼル拳銃携帶の賊一名、定州郡德彦面松浦洞區長鄭某方に侵入し、脅迫の上現金二十圓を、翌日午前一時頃同面恩湖洞金相燮方に侵入所持のピストルを發射脅迫したるも現金がなかつたので目的を遂せず同三時頃同面觀湖洞崔尚何方に侵入現金五圓を强奪して裏山に逃走した急報により所轄署では直に捜査班を出動せしめ嚴探中であるが右の賊は客月二十七日靈城郡方峴面南市々場に侵入したる一派であらうとにらまれて居る

小豆の中に 千圓の絹布
運送店の密輸

【新義州】安東驛前運送店金猶善なるものは過日京義線東林驛前丸中運送店止置尹永熙あてに小豆四袋を發送したがその中に絹布各一包づゝ計四個價格約一千圓斤量五十斤餘を混入託送したる由を稅關密偵に探知され密告により稅關吏は着荷前に東林に到り現品到着を待つて內容を檢査した所果して右の如く小豆の中に混入してあつたので荷受人尹永熙なる者を探したが東林およびその附近でかゝる者のない事を突きとめ一方金猶善が東林に來てゐることを探知したので同人を探がし現場に同行取調べた所右は自分で發送しかつ荷受人は全く假名で自分が尹永熙に化けて受取りこれを鮮內に販賣し一もうけせんとたくらむだ事を逐一自白した、巧な密輸入法を考案したものだが惡い事は出來ぬものだ

朝鮮語試驗

去る八月廿八日茂山郡會議室において第三種朝鮮語試驗が施行されたが受驗者は左記五名であつた

三長 福田松次郎▲會寧 梅田福松▲茂山 久留島吉、酉田國吉▲三長（警部）中木芳太郎

地方集會

◇府尹郡守會議 既報の如く平安北道府尹、郡守會議は六日午前九時より道廳會議室に於て開會されたが一府十九郡共全部出席した

◇平北道農會 既報の如く平安北道農會創立總會は五日午前九時より道廳に於て開催會則案その他を協議し東島課は認可申請の爲め出府した

◇畜産組合打合會 平安北道畜産組合聯合會創立打合せ會は五日午後一時より開催定款の議定を爲し午後四時散會した

地方人事

▲吉橋卓四郎氏（慶北道内務部長）六日歸任

▲山本靜己氏（慶北道財務課長）同上

▲石本贇氏（慶北道警察部長）五日歸任

▲小嶋釜山郵便局長 出城中の處六日朝歸任

▲下村慶南財務課長 滿洲河東方面に出張中の處五日夜歸任

▲菊山嘉男氏（平北內務部長）內務部長會議出席中の處五日夜歸任

▲伊藤璋堂氏（朝鮮興業黃海道新利支店長）六日新義州へ

▲多田榮吉氏（平北道評議員）平安水産會社の用件を帶び京城へ旅行中

▲加藤鐵治郎氏（平北道評議員）私用を帶び京城地方へ旅行中

癩病は遺傳病にあらず 油斷すると誰にても起る

人類の幸福を根底から破壞する恐るべき癩病は年々增加しつゝある事は實に寒心に堪へぬ次第である毎年行はるゝ徵兵檢査の壯丁檢査に於て發見する患者のみでも優に五百人を降らずと聞く世人は今なほ血統者でなくば發病せぬものと誤解してゐる者が多いから偶々本病に犯されてもこれをさとらず普通皮膚病又はレウマチス、梅毒など、誤解して姑息の治療をなす内に病勢は益々增進して往年人々に謗り雨に狂風に破られた醜貌となる病者たることをさとりて初めて驚くを常とす。癩病は決して遺傳病にあらず如何なる血統の者でも感染するから若し疑はしき病狀が起つたら一日も早く治療せねば……

▲身體の一部に時々小虫が這ふ如き感じありかつ常に道上の氣味あり顏面に浮腫を呈し油を塗りた如き光澤を呈す

▲皮膚の外觀には何の異狀なくして最初は一錢銅貨大の小部分に知覺を失して針をさすも感じなく次第にその部分擴大蔓延する

▲皮膚に田虫狀の斑紋を發生し或はナマズの如き斑紋を生じ其部分知覺を失し又は之に反して全身に感じて劇烈しき疼痛を起す事もある

▲突然皮膚に小さき火傷の如き水疱を生じ後破れて爛物となり月で全治し或は永く治せず

▲常に鼻つまり又は鼻孔內に腫物を發生して永く治せず

以上の症狀は多くは癩病の初期に起る……

▲眉毛に掻痒を感じ之を掻けば自然に脫毛して徐々に眉毛及び頭髮等脫落する

▲每年冬季になれば顏面又は手足に紅色の粉を撒した如き斑紋を生じ夏になれば全治する

▲足部又は其他に時々チクチクと針でさゝるゝ如き烈しき疼痛を感じ瞬時にして止む

……如何なる患者でも立所に蘇生の心地せらるべきことを保證する

中風と動脈硬化
小久保博士の研究薬と神谷藥學士の責任製劑

人間は四十の坂を越すと徐々に老境に入る、この年頃は壯年時代の過勞や飲酒や非衛生の生活が結果となりてボツ〳〵現はれて來るものである、この年頃に至りて恐るべきものは中風であり又中風は矢張この年頃から起るものである、中風は中氣、卒中、或は腦溢血と稱して居る病で本病は少しも前徴なく食事中、入浴中、就寢中、歩行中、作業中の何時にても突然發病して卒倒し昏睡狀態に陷り其のまゝ死去する恐るべき疾病である幸に一命を取りとめても半身不隨となり手足が利かず口もきけず食事も大小便も皆人手をかりて五年も十年も病床に呻吟して……

心臟虛弱者は必ず短命
心臟

二十週年紀念號

朝鮮鐵道の二十年【六】

鐵道病院の直營

今日でこそ龍山鐵道醫院といへば朝鮮線唯一の中央直營病院であるが今を去る約廿年前の明治四十年十二月に於めて、本病院の創設されたときは同仁醫院といひ、建物は官舍四戸を改造した程度の貧弱さであつた當初の院長は現に大阪において開業して居る今村博士で間もなく佐々木博士に引つがれ本年四月直營と同時に土屋博士に經營を委託されて居たのである明治四十四年十一月現在のケ所に新築したが大正七年二月たまく火を失し本館全部を燒失したので直に再築に取りかゝり翌八年十一月落成を見た現在の局舍がそれである昨十四年の水害は患者の移送その他に多大なる苦痛をなめたことは未だ世人の記憶に新なる處である現在普通病室二十九收容定員七十一名隔離病室十一室收容定員二十四名分科は内科外科眼科耳鼻咽喉科齒科婦人科小兒科の七科に分れ院長は目下醫學士醫院長として院長事務をとつて居る直營後は特に設備と患者の待遇に意を用ひ着々實績を擧げ遠からず名實共に朝鮮鐵道の中央病院として恥かしからぬ程度にまで發展せしむるはずであるこの外全鮮樞要ケ所に鐵道病院および醫務所を置き職員の救療をとつてゐるが現在二十七ケ所で將來はまたく増加して地方職員の普及と充實とをはかる計畫である

營業成績今昔

既往二十年間における營業成績は時に消長なきにあらざるも概して順調なる發達を遂げてゐるたゞ朝鮮自體が人文啓けず產業又振はざる關係上從つて鐵道の營業成績もほかに比し遜色あるはやむを得ないことであるしかしながら今大正十四年度の成績を二十年前の國有當時と比較するときは

營業哩	六百三十哩から	千三百九哩
旅客	二百十五萬人から	千八百二十四萬人
貨物	二十七萬噸から	四百三十萬噸
客車收入	百九十四萬圓から	千五百三十萬圓
貨車收入	八十九萬圓から	千五百四十一萬圓
一日一哩收入	十二圓十七錢から	六十四圓五十二錢

に達し實に隔世の感ありといはざるを得ない

私設鐵道

朝鮮における鐵道の普及發達は獨り國鐵の支線にのみ待たず地方鐵道によつて補足する必要があり民間の企業を奬勵しこれが保護助長を計ることゝし大正三年初めて補助金を交附することゝなつた補助率は年六分であつたのを七年七分に改め更に八年九月年八分に引上げたのである恰も歐洲戰後における財界の盛況に遭遇し私設鐵道の機運を見た鮮内地資本家がどしく朝鮮の私設鐵道に投資するに至つて俄然勃興の盛況を見ることゝなつた

その後財界不況時代を現出し投資熱の冷却となり資本の充實を見ず會社の合併等幾多の曲折を經て現在經營者六會社一個人資本總額七千五百萬圓を擁し開業および未開業マイル數は九百六十五マイルの動力の九割は蒸汽を用ひ廣軌鐵道は五哩五分狹軌鐵道は五哩五分である尚廣軌をもつて標準軌間としたのは實に大正九年六月朝鮮私設鐵道令によるものである

補助金は初年度の一萬圓より逐年増加し十三年度三百二十五萬四千十四年度四百萬圓を計上するに至り累計實に一千四百二十二萬圓に達してゐる

直營後の朝鮮鐵道

朝鮮の國有鐵道は大正六年七月その經營を滿鐵會社に委託してから七年八ケ月を閲したが政府は朝鮮產業開發に關し鐵道の機能を充分に發揮することは最も急務とする處であつて他の行政機關との連絡を完からしめ併せて私設鐵道の助長および監督を徹底的ならしめその他經營の緊縮事務の簡捷等の諸點より見て寧ろ總督府において直接經營に當るを得策なりとし大正十四年四月以降直營に移した即ち十四年度は直營第一次の年度で還元した朝鮮鐵道が果して如何なる業績を擧げうべきか換言すれば移管の趣旨を實現するか又は失敗に終るべきかは等しく朝野各方面の注視する處であつたそれだけ又經營の任にあたるもの、責任は重かつたのである然るに前年來財界の不況に加ふるに夏季未曾有の水害をかふむり營業收入は豫期の成績を收むるにいたらず經營上頗る困難を感じたのであるが極力經費の節約によつて收入不足を補ひ結局豫定益金に比し五十四萬余圓の減收を免れなかつたが益金八百二十二萬圓を擧げることが出來たのはまづ設備、準備より見て自讃ではないが好成績といはねばなるまい本年度に入りてからは收入状態もやゝ好望に赴ひ殊に年中行事たる水害も今日の處では大した事はあるまいと思はれるしその上米作豐穰であれば何等か突發事故の起らざる限り本年度の收入は所期の成績を擧ぐるであらうと豫想されて居る

なほ最近朝鮮鐵道網完成の計劃は世論に喧傳せられて居るが當局はつとに十年計畫を樹てゝ專らこれが實現に邁進し民間有志また切に本問題に向つて活潑援助を續けゝる結果本計畫が議會の容認を得實現をみる期も遠き將來ではあるまいかくの如くにして今や朝鮮鐵道は内容の充實と益々健實を加へ外鐵道の普及に正に一新時期を劃せんとす朝鮮鐵道の將來は實に刮目にあたひすると共にその進展發達に向つて官民諸氏の助長後援を待つこと切なるものがある(完)

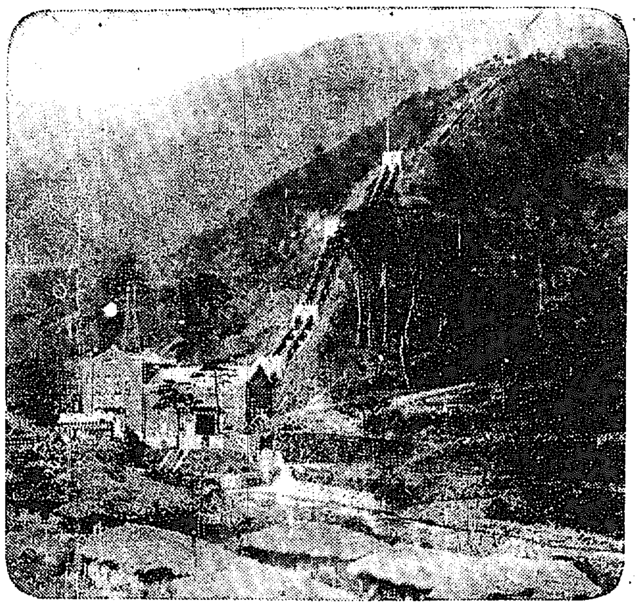

金剛山電氣會社の發電所

朝鮮の印象【七】
各方面からの回答

○ 生江孝之

齋藤總督就任以來施政の方針が改つて教育の振興、制度の改革等その重要なるもの見るべきもの多々あるは疑ひなき事實であります、然しそれと共に若くばそれに倣つて必要な内鮮融和問題は事實上至難な狀態であります、これは更なる資源の開發や教育の普及や、制度の改廢のみではその目的を達成し得ないのみならず、若しこれに偏倚せば時に或は返つて内鮮融和の障害となり時に礙となられとも限りません、然らば如何にしてその實を擧ぐべきやといふに世間往々にして相互依存や、共存共榮や、正義公正の考へ方に立つ社會連帶の觀念をもつてこれに當たらんと高唱する人々もあるやうでありますこれは結構でありますが私はそれのみにては全きを得ると信じません、私は眞の融和には愛と犧牲の力、それはいふまでもなく政略的愛や自己滿足の爲にする愛や、拙劣的の愛即ち不純的打算的の愛ではなく、人類愛、同胞愛、即ち神愛の發露即ち純なる愛の力によると信じます、これは政治家、教育家將た資本家の問題でなくこれ等を超越した宗教家の問題であります、私は切に宗教家の發奮を望みます余り抽象的ではありますがまゝに慨慷せる一端を申上げます。

○ 辻潤

私は一昨年の暮れに朝鮮の一人の若い友達にあふ爲に京城まで出かけました、勿論私が朝鮮に出かけたのはそれがはじめてなのでした。私はその青年K君を通じてそれまでに自分の朝鮮に對する心持ちを少しばかり打ち明けてゐたのでした私がK君のやうな好青年を見出したことは——自分にとつてどれ程嬉しい事であつたか、またK君を通じて未知の朝鮮の多くの若き人々にあふことが出來たことさうして自分が如何にそれ等の人々の歡迎を受けたかといふことはカンタンには述べることは出來ません、私は何れ折を得て自分だけの印象を詳しく書きたいと思つてゐます。

○ 藤原久滿吉

過去二十年即ち二たむかし前の朝鮮を知る小生は轉た感慨の念に堪へず、蓋れかわりし現在の發展せる朝鮮は統治者の賢明と官吏の御指導の効顯と深く感謝奉り候敢て愚見を述ぶれば

一、產業の開發に資する今後について官營を民營に移し保留地を解放し母國より投資者を歡迎す
二、内鮮融和、内地人の移住者を奬勵し自然の同化の時季を待つ
三、朝鮮の印象、氣候、風土、人情共に良好、永住の心地あり
四、教育の振興、帰職にして批判の限りに非ず

半島二十年のあゆみ【六】
咸北の資源に就て(下)
咸鏡北道知事 朴榮喆

鑛業においては豬稀の鑛物に富んで居るが民間の開けなかつたのと資力の乏しかつた爲百工業萎靡してをつたが明治卅九年鑛業法制定以來各種の鑛產は逐年増加の傾向を示し個々歐洲大戰の勃發に會し就中燃料問題か喧傳せられるや本道に着目する者頗に多く明治四十三年の廿一鑛區が大正七年には一百五十二鑛區を數へ更に同大十四年には四百二十六といふ累增ぶりを示してゐる。その内殷も主要なる炭坑の消長について案ずるに始政當時には朝鮮全道で僅四十二鑛區中本道は十五鑛區即ち共三鑛區を占めて居たのであるが大正七年以後漸增の趨勢をたどり同十二年には三百四十四鑛區二億三千三百九萬余坪に達し著しい發展を來たし同年中全鮮における石炭鑛區に照し面積において約九割に相當してゐる。これ本道石炭鑛業が如何に囑望せられつゝあるかを語るのである。しかしてこれが分布は豆滿江岸の會寧、鍾城、穩城、慶源、慶興の諸郡および吉州、明川、鏡城の各郡に跨りその埋藏量は五十萬里に達しその埋藏量は實に測知すべからざるものがある。然るに現行採掘鑛區は僅に二十一鑛區に過ぎない狀況にあるのは遺憾である。今や我帝國が燃料問題に焦慮しつゝある秋に當り本道炭田を開發するのは小にしては鮮内工業を促進させるゆゑんであると共に大にしては國策上の解決的資料なるに充分であるからこれが開發は急務中の急務であらねばならぬ。」

海岸線の延長は百三十七里であつて屈曲が多く清津、雄基、城津の三開港場を始めとして漁船運送船等の避難碇泊に適する箇所四十有余を算する有樣で海運の便に富むのみでなく沿岸には寒暖兩流が交流して居るので寒暖兩樣の豐富なる漁場を包藏して居る。漁業は始政以來著しく發達し明治四十四年漁船數五百四十隻に過ぎなかつたのが現今三千隻に垂んとし又漁獲高も十四萬圓のものが三百萬圓余即ち約二十一倍強に達して居る主なる捕魚は鰊、ぶり、さば、明太魚、にしん、いわし、鯛、ます、鱈等である。前述の樣に漁具の發達が著しいとはいへ海岸線一里平均漁業戸數は僅に廿戸内外であつてこれを内地の約九十戸に對比する時はなほ現在の四倍余の包容力を有してゐる。

なほ金融機關および交通狀態について見るに前者に關しては始政當時においては何等見るべきものなかつたが近時漸く備はりて大正十四年四月末には朝鮮銀行支店および出張所各一、殖銀支店五、朝鮮商銀支店一、金融組合二五、無盡會社二箇ありその貸出し狀況は農業資金二百八萬余圓、商品資金六百七萬五千余圓、工業資金七十三萬六千余圓、漁業資金五萬千余圓、債務償還その他五百二十五萬九千余圓合計千四百十九萬五千余圓であるが幾多開發を要すべき諸般に照して其額の僅少なるは惜しくよりほかはないのみならず本道の事情が未だ世間一般に徹底しない爲資本家の投資に後援が薄いので在住民のなづける幾多の計畫も資金を得るに途ない狀態にある交通機關に就いては今や鐵道咸鏡線は僅に吉州、水南間の約十四里を余すのみで遲くも大正十七年の春期には全通を見、一路京城に達するに至るべく又咸鏡線の終點たる會寧を起點とし豆滿江岸に至る圖們鐵道はすでに開通し間島天寶山に至る天圖鐵道と江岸において聯絡し間島一帶の開發を促進しつゝある。又雄基圖們鐵道は明年度開通の豫定でその他圖們鐵道は廣軌に改修し滿洲鐵道から江岸を經て雄基に至り更に海岸に沿ふて清津に至る鐵道は最近開會の議會の協贊により盛んに唱道せられつゝあるから遠からず着手するに至るであらう、かくて本道の交通機關は完全し富源開發に一段の歩を進むに庶幾い。海路は大阪浦潮線、大阪雄基線、關門雄基線、元山雄基線、元山清津線、伏木清津線、敦賀清津線等の航路があつて一ケ月約九十回の回船がありかつ清津、雄基、城津の築港が進捗中にある等いちじるしく面目を改め企業家は安堵して投資し得る機運に向ひつゝあるのは喜ぶべき事である

如上咸北は面積廣大にして天與の寶庫であるのに未だその開發の運々たるのはたゞに經濟中樞系統から遠隔の地にありかつ交通不便の爲ばかりでなく開發の要素たる勞資の供給余りに少いのによる。こゝにおいてか單に在住民の努力に止まらず内鮮資本家および企業家が共に一大飛躍をなしこの無盡藏の寶庫をして開發の一日も早からしめんことを切望してやまない次第である。

祝創刊二十週年

統營郡守 佐々木三郎

慶南統營 醫師 舘山忠雄

統營敷島町 東雲旅館 主 島村新平

統營郵便局 局員一同

朝鮮統營吉野町 統營無盡株式會社 電話四一番

統營 煙草元賣捌株式會社

蔚山郵便局 職員一同

蔚山郡蔚山 大和湯 電話四八番

中谷司法代書事務所

株式會社 釜山商業銀行 蔚山支店

釜山 方魚津間 釜山 蔚山間 定期乘合營業 其他貸切 蔚山自動車組合 釜山營業所電話一六〇六番 一六八一番 蔚山營業所電話五番

馬山府都町 イヅツヒラ正宗 平井酒造場

慶南馬山 山本助三郎

統營港 海產物商 谷本寅吉

統營港 水谷松次郎

慶南蔚山城南洞 李圭正

統營面事務所 職員一同

慶尚南道 蔚山金融組合 電話二二番

慶南方魚津 東面魚業組合

慶南蔚山郡 東面職員一同

朝鮮蔚山港長生浦 海產物、米雜穀商 サ 小田佐弐商店 電略(オダ)文八(オ) 電話六番

釜山驛前 和洋御料理 釜山食堂 電話四五九番

釜山本町 松屋旅館

釜山南濱 御料理 ちど利 電話一七八五番

釜山幸町 喫茶店 スター 電話一二六番

釜山幸町思案橋角 喫茶店 すみれ 電話一、四一一番

釜山幸町 御料理 大黑

釜山府廳下 山崎・渡谷 合同代書業務所 電話一一七一番

釜山石炭商同業組合
朝日コークス商會
佐治商會
江頭商店
三井物產派出員
三國商會
山上商會
大池石炭部
大野商店
合資會社越田商店

諸官衙名學校御用達
京城永樂町二丁目六〇番地 各種パン和洋菓子 製造元 神戸屋 電話本局二一〇五番

馬山府濱町一丁目 鎭海灣汽船株式會社 電話六十八番

慶南馬山 寺島利久

馬山府元町百四拾貳番地 株式會社朝鮮殖產銀行 馬山支店

統營金曜會
殖銀統營支店 支店長 佐藤作太郎
釜山商銀統營支店 支店長 片山佐市
統營金融組合 理事 高島仲太
頭龍金融組合 理事

大興電氣株式會社 統營支店

道評議員 服部源次郎 (統營)

五十七萬圓

日清汽船が

【上海六日發電】

後任は ク氏の噂高し

朝鮮米の眞價發揚

池田殖産局長談

朝鮮に於ける米の問題は種々の意味から非常に重大な意義を有することは申すまでもない。しかして朝鮮米をして十分にその使命を果さしむるには（一）朝鮮米の産額を增加すること（二）品質を向上せしむること（三）販路の擴張をはかることを必要な條件とするであらう。

農業 が朝鮮産業の中樞であつて農産品が産業總生産額の八割を占め又總輸移出額の七割以上を農産物およびその加工品によつて占むることは周知のことであるが農産品中なかんづく米の生産は最も多額に上り總農産品の四割、又總輸移出額の五割の多きに達して居るのである。從つて米作が朝鮮農業の大宗たるばかりでなく又朝鮮産業並に經濟上最も重要なる位置を占め半島民の休戚に至大の關係あること今更ど〻を要せない然るに米の生産狀態は極めて幼稚であつて内地の反當たり生産額に比すればその半に達せざる狀況である。しかしてその

增殖 と又一面品質改良の計畫遂行により鮮内食糧の充實をはかりうるばかりでなく、同時に取引價格を高め收入を增加せしむることが出來る。即ちこれが達成は實に半島經濟の進展と一般民衆の幸福を得せしむるゆゑんであつて極めて緊要の施設であることは論をまたない。こゝにおいて朝鮮産米增殖計畫の樹立を見た際であるが本計畫は素より半島の福利增進をはかるに外ならないことは何人も疑ひなき所であらう。しかして生産物の取引價値を高むる方法として鮮内消費の餘剩をばこれを内地に移出するを目的として居る即ちこの計畫の進行に伴れ内地に對する鮮米の供給は著しく增大せらるゝことになる從つて朝鮮米の唯一の强味である大量取引の機能を遺憾なく

發揮 せしめ朝鮮米の内地市場における勢力の偉大さをいよ〳〵加ふることゝなる。この量の增加と併せ考へねばならぬことは品質の向上であるこれを怠れば鮮米增殖の價値を高めその利益を獲得することは出來ない。産米の量を增せば增す程その質を向上せねばならぬ。粗惡米の多量生産は市場の混亂と米價の低落を招來するのみである朝鮮米が今日非常なる需要を喚起したゆゑんのものは内地米の供給不足がその因をなして居るには相違ないが鮮米の品位が全く面目を改めて一新したからである。けれども鮮米の現狀は未だ完全にその改良が行はれたとはいひ得ないのであつて改良の理想に到達せしむるにはなほ多大の努力を必要とする。▲朝鮮米は外米又は支那米等と異りそれ等に見出し得ざる

美質 を備ふるがゆゑにこの天惠と人爲的改良により大いにその聲價を發揚しうる可能性がある。品質の改良には相當の努苦がなければならぬのは勿論であるがその改良は努苦少くして効果の大なるものあるばかりでなく價の改良を疎にするが爲に價値以下に取引せられ思はぬ不利を招くことあるは取引上しば〳〵經驗するところである。過去における鮮米の歷史を見るに品質改良の至らざるが爲に鮮米以上に粗惡米視せられ爲に大阪の如き特殊の地方のみに販路をせられ東京方面の如き大消費地に進出し得なかつたのである。

實際的となつた 發券權統一

金融委員會で研究 但し具體化は遠い

【東京電話】大藏省金融制度改正調査會中の金融委員會においては目下普通銀行制度の調査を終り既に特殊銀行方面についてもそれ〴〵研究を進め最近發券銀行を中心として發券制度調査中であるしかして發行銀行の統一については現在朝鮮銀行、および臺灣銀行が有する發行權を日銀へ移す方針らしいがその結果として鮮銀、臺銀はこれに代るべき權利の獲得を必要とし從つて發行權その他これに代るべき相當方法を講ずべくこの方面の問題に調査を進めつゝあり更に發行權統一と共に發行制度におよび比例準備その他英、米、伊、獨等の各國の實例を參考として現狀を維持するか否かにつき研究中であるしかも保證發行の問題は最も重要視され現在日銀、鮮銀、臺銀の三行が有する保證發行の合計とするか又はこれ以下とするかであり日銀方面の實際的意見も必要とする點もありなほ充分の研究を重ねべくこの問題の具體化するにはなほ相當の時日を要する模樣である

農改資金

入手は廿日頃

産米增殖に伴ふ農事改良資金は六日融通額および償還方法の決定を見たが融通額（大藏省預金部引受け）低資三百九十七萬圓（内鮮銀二百五十七萬圓東拓百三十八萬三千圓）は本月二十日頃入手のはずである

遲れたが借手はある

渡邊農務課長談

本年度における農事改良資金はいよ〳〵大藏省預金部に對する交渉纏まり近く東拓鮮銀等と授受をなすこととなつたから來月初め頃から農業者に融通を開始する運びとなるであらう大藏省との折衝に時日を要しかく遲れたから秋季の農家の收穫に間に合ひ兼ねたけれども勝手の銀行に資金として他より借入れてゐるものに對しては遡つて農事改良資金中から借替させることになつてゐるからたとへ融通開始の期は遲れたにせよ豫定の資金の上には餘り增減のない需要額として要請し來たる秋より麥の作付に要する資金その他において相當の需要はあるはずであるから本年度内に融通しうべき約七百萬圓程度の農事改良資金が餘るといふやうな懸念は全然なからうと想像される

金電延長

十五日開通

金剛山電氣鐵道會社線延長の金城末坪里間六マイルはかねて工事中のところこの程竣工十三日その筋の檢査を受けたる後十五日より開通と決した

物産冷藏庫

過般竣工した中央物産冷藏庫は所轄警察署の檢閲も濟み目下道知事宛使用の許可申請中であるが一兩日中に許可せらるべく十日頃開業の見込みである

各地の厄日

咸北は豐作

旱水害もなく

【清津特電】咸北は二百十日も無事、その前後の天候も順調である米作は管内にては南部各郡が豐饒であるが六七月の旱害も八月の水害も大したことなく昨年度同樣一反一石見當は確實にて今日の作柄より推せば本年度の收穫は十萬一千石に達すべし粟、大豆等一般に豐作

忠南洪城

本年洪城郡の稻作狀況を聞くに作付の面積九千百十七町二反歩にして挿秧期に旱天續きたるも一般灌漑水畓の爲め一部を除くの外間斷に挿秧を了したるに七月二十一日以降の降雨洪水の爲め一部水害を被りしも幸にして大なる被害に非らずして郡の挿秧を終へ爾來作況を注視しつゝありしが其の後雨天續きの爲め稻の病害並に病虫發生に一般は特に憂慮し之が豫防に備へ怠らずありしが遂に浮塵子郡内一圓に發生するに至り而して發生當初に速かに郡當局は驅除の方針を定め面職員を激勵し郡廳員技手及郡農會技手等は東奔西走之が實地指導の下に驅除を勵行せしめたる結果目下大部分驅除せられ被害激甚に達せざりしは農民の自覺に基くより勿論なるも郡當局の敏活なる措置に出でたるに因るべし因に發生面積は平年作に比し平均六分減を見込み本年作は平年作に比し郡内一般の作況よりすれば豐作にも近く農家の殆ど悲觀する二百十日も平穩にして平年作以上と見込み一般農家は喜び居れり尚本郡は農事改良上産米增殖の一助として大正十三年以降正條植を獎勵し一般農家も郡當局の指導を守し鐵道沿線郡内各面の一、二等道路を間はず主要道路の兩端百二十間宛勵行せしめたり之が面積を調査する

東拓沙里院支店管内

鳳凰山を中心とし鳳山載寧の兩郡より成る所謂黃海平野は植付當時用水比較的潤澤なりし爲何れも適期に九割餘の植付を了し其後土用前後に至り高温持續せる爲め發育甚だ佳良にして分蘖旺盛を極めたるも七月下旬に入り陰雨の連續せるあり一時日照時數の不足を變へたるも爾後出穗期に入り天候漸次回復し溫度亦之れに伴いて上昇するあり八月十五、六日を次で殆んど出穗を了せり此間螟蟲、浮塵子の發生所を一部に見たるも其害甚輕微にして殆んど論ずるに足らざるも肥料秘病發生百餘町に及び昨今に至り穗頸イモチ病所々に發生し其被害少からざるも二百十日の厄日も至極平穩に經過し一般に平年作以上を豫測せられつゝあり、之に反し黃州郡信川郡、延白郡等の天水作方面は春季の旱害を被ることど實に甚だしく一時畓面龜裂の慘狀を呈し適期に植付たるもの一、二割に過ぎざりしも七月下旬降雨頻來に際し幸にして植付を爲せるものあり現在延白郡信川郡九割餘、黃州郡四割の植付歩合に達せるも收穫は多くを期待し得べからず小作料の收納は昨年より一割一二歩の減收を豫想し居るも本道主要米産地たる載寧鳳山の平野は豐作たるを以て一般の收穫は差したる減收見込なきである

京取市場 日歩改正

十一月一日實施

京取仲買組合では日歩引下げ問題につき六日午後四時から組合事務所において組合員の相談會を開き協議した結果大阪市場における日歩並に乘替手數料を斟酌し市場の取引と照合し左の如く改正することに決した

大新級 現在率		大新級 改正率	
二百枚	四、五	五百枚	四、五
五百枚	五、〇	千枚	五、〇
千枚	五、五	二千枚	六、〇
千五百枚	六、〇	三千枚	六、五
二千枚	六、五	四千枚	七、五
二千五百枚	七、〇	五千枚	八、〇
三千枚	七、五		
三千五百枚	八、〇		
四千枚	八、五		
四千五百枚	九、〇		
五千枚	九、五		

即ち改正率ははじめの二百枚毎に五百枚より起算し大證を通じて一階級引下げる事で引下げ總計を各階級における五百枚の數を除して前通りとする一方十一月一日より實施することゝし七日組合委員より市場に右歩の改正案を提出した、なほ當日の組合總會においては左記日歩問題の外

一、市場拔及び荷爲替取組に關する件
一、市場拔荷爲替に對し一定の限度まで預金を免除の件
一、早渡し日歩及一般貸付日歩に關する件
一、特別共同積立金運用改正に關する件

市場視察

京都市會議員岩本淺藏氏外九名は七日午前七時より南大門市場並中央物産冷藏庫を視察したが全國に於て市場が冷藏庫を有するものは他に皆無ので詳細に亘つて調査した。

經濟タイムス

◇關東州經濟調査會金融部委員會は特殊の不動産銀行新設を必要とする答申案を關東長官に提出した

◇近く公布を見る筈の外人土地法勅令は從來の相互禁止主義を原則とせず個々の事件につき許可主義を執ると

◇我國に於ける一ケ年の燐寸消費高は約九億五千萬斤、生産高は十一億斤、外に外國の使用多く生産過剩の狀態にあるが結局整理の外あるまいと

◇鮮銀調査、一日現在の重要株式平均利廻りは銀行株六分八厘三毛、其他諸株七分、總平均六分九厘五毛、前月よりも九毛の騰貴であるが前年同期より尚四厘八毛の低位にある

市場側意見

仲買組合から日歩の改正案を受けた市場側平岡專務は仲買組合の提案は市場と仲買との折衷案で之れに付ては相當研究調査の上でなければまだ何とも云へないと語つた

米堂來鮮

米タイムス社長松山米堂氏は七日入城朝鮮ホテルに投宿したが十日西鮮地方十五日湖南地方の日程にて鮮内米況視察をなす

◎株式◎

小口の投げ物

前場 昨不冴の氣先今朝は阪地の一段安を入れて小安く寄付き跡阪地續いて安く小口の投げ物を呼び安値は新田買拾ひ其他は別して手口はなく結局京取鐘前出來ず大新三圓二十錢と低落不味に大引 ▲大新九十錢安

後場 阪地の保合に氣乘らず大新のみ保合に始め鉢歩み値なく阪地の止め高に三圓七十錢と小緒りしも京取は九四二十錢の一本値新は出來ず閑散氣迷裡に大引 ▲京取十錢高▲大新五十錢高

◎期米◎

盛返す

前場 三十圓六十錢と不勢に寄付たるも地場の押目組ひと大阪高に七十八錢と返し戻待ちの買物に六十七錢を採合に引

後場 大阪の一段高に三十圓八十一錢と上放れ九十錢合に持上げ好勢に引

主力筋の異動

强氣一貫と目された丸ヲ筋は曲り末の不勢で買玉の大半を手仕舞の形跡がある本人としては目下上向の際に貴しき持米を賣繫いて居る當限の二十八九圓を標榜する他より見れば何分現作柄は本年の作柄觀よりとの觀測で來るのと一面には阪地米た爲め從來の方針を一變して中限を始め先限にも相當賣建んだ模樣である

阪地の高原園

東海道方面の暴風被害輕微なりしとて一時氣挫け模樣を演じた阪地相場が今朝再び三十六圓と立直り後場は更に十四錢と上放れに寄付たが阪地入電によると受米の捌行き良好と天候案じ强氣一派が手揃ひに買雜むで來た爲め地方筋も地場上長成の折柄で底意は多少强くなつて來たと

◎正米◎

新米先約活況

群山は全鮮の豐作地域として暴落の先驅を爲し新米は一時三十一圓見當迄先約が行はれたが最近内地より先約注文頻に入込み殊に新潟地方よりは大阪著の三十三圓の指値を以て其他よりも既に千石許り賣肥じ金太よりは弗々商談を進め相當先約成立の模樣である

小安見送り

京城 賣物は潤澤ならざるも弗々出廻りあり買入は相變らず傍觀裡の鑑なから買入の手控へにチリ〳〵氣勢され模樣にて丸キ三等三四圓四〇四等三三圓九〇地廻り改良都三三圓川〇神力三三圓七〇と小安き唱へである

仁川 丸キ角チ三等三四圓二〇四等三三圓八〇見當なるが白米注文は專々入込み入氣は一寸落付模樣にて穀は神力十錢六圓五毛在來種十錢三圓一等白米三九圓四〇處の唱へなるが大體が買物潜みの風情である

仁川穀物出入（六日）

穀	（移）	三五七
玄米	（入）	八九五
大豆	（入）	一、三二六

強氣弱氣

期米 鮮米も愈々四等級を廢することになるらしい内地米は品質の改善されるに從ふて等級を增すのに鮮米はアベコベに減すると云ふのだから之を以て檢査統一を圖ると同時に石拔米を獎勵して内地米同樣どんな樣々浦々までも容易く取引が出來る樣になつたらそれこそ霜出し幾濟見たいに八方から引張凧となるかも分らない

靑果（南大門市場七日）

▲南京十貫七圓五〇▲南瓜二圓五〇▲玉葱二圓四〇▲ゴボウ六圓▲松茸一貫六圓より七圓▲眞瓜（成熟）百本四圓より六圓▲苦瓜色付十貫八圓より一〇圓▲靑二圓五〇より三圓二〇▲水密一圓九〇▲卅世紀二圓四〇

天氣豫想

仁川地方八日の天氣は北滿洲の旋風は東方黑龍江域方面に移動し朝鮮の天候は概して晴朗相半し所に依り驟雨の模樣がある

信託業一般
朝鮮信託株式會社
仁川本町 電話一二三番

海外經濟電報

倫敦銀塊 二八片八分の三
米棉 勞働祭に付き各市場共に休會
スチール株
アナゴンダ株
印棉 不變
紐育銀塊 休會
日米爲替 休會
米棉 ストリックト ミツドリング 休會

京城手形交換高（七日）

枚數 四、四二九枚
金額 二、一〇三、一二九圓

對外爲替（鮮銀建値）

倫敦 一志一一片四分三
紐育 四八弗一六分一
上海 七〇兩

鮮銀帳尻

發行平均高 七一、九五三、八四八
正貨準備 二四、四三一、三四九
保證準備 四七、五二二、四九九
週末發行高 七二、二〇九、一七七

落穗を拾ふ

▲外國の社會では、いざ知らず米界でこの人ありと知られた杉山米堂は例によつて例のごとく颯々乎として來鮮、ホテルの三階におさまつて居る▲腦神經衰弱のセガレの代りに病後のからだを無理に引立てゝ來ましたと▲いふことは聽こえたが何、これから平南北、それから湖南方面を觀察して一氣に九州へ渡るのだと元氣に語つて居る▲池田殖産局長はけふから鮮米の眞價發揚を說いてゐるがこの問題は全鮮的の喫緊事で張三李四ことごとく心得すべきことだ▲米堂君のごとき價値發揚にはチツとばかり功績のある人

株式（七日）

京取短期

銘柄	寄付	大引	高値	安値
京取（先物）	[illegible]	[illegible]	二九・二	[illegible]
鐘新（先物）	[illegible]	[illegible]	[illegible]	[illegible]
大新（先物）	一〇三・一〇	一〇三・七〇	一〇三・一〇	一〇三・〇〇

算定と日歩

	算定（圓）	代引（枚）	日歩（厘）
京取	二九・〇〇	二二二五〇	・一七

東京現株

銘柄	寄付	銘柄	大引
東株	一九二・〇〇	郵船	一二七・五〇
同新	一七五・二〇	同新	六七・四〇
鐘紡	七〇・四〇	東電	三七・五〇
同新	一七・五〇	同新	一七・〇〇
鮮銀	五〇・九〇	富士紡	七一・九〇
同新	一三・〇〇	日石	六七・六〇
東取	二五・四〇	絲毛	[illegible]

大阪長期

銘柄	寄付	大引
鐘紡	二六二・〇〇	二六二・〇〇
同新	一五二・七〇	一五二・七〇
大株	一一六・九〇	一一六・七〇
同新	一〇五・六〇	一〇五・四〇

大阪短期

[illegible]

期米（七日）

[illegible]

安東株式

[illegible]

各店値合せ

當限賣方 丸ウ二六〇〇▲金太一

手口と歩み

▲前場手口 ▲大新田中小口ウリ、新田カイ二百七十枚
▲前場歩み ▲大新一〇四、〇（寄）[illegible]

大阪短期歩み

[illegible]

鮮内延べ（七日）

[illegible]

鮮魚（京城魚市場七日）

[illegible]

綿糸布（聯合會七日）

[illegible]

外糖

▲キエーバ實糖、休會 ▲ジャワ九日限一一ギルダ四分の一 ▲倫敦翌九月限一一三志七片二分の一

正米標準値

丸キ四等 三四圓〇〇
白米卸値 四〇圓五〇

各地の天氣（七日）

東京	曇天	仁川	晴天
大阪	曇天	木浦	晴天
下關	雨天	平壤	晴天
釜山	晴天	安東	晴天
大邱	晴天	奉天	晴天
群山	晴天	大連	晴天

株式現物專門
大原現物店
京城明治町
電話本局 八九三番

株式現物 公債
源
京城明治町二丁目
山本株式店
電話本局三五五五番

仁川米豆取引所仲買人
仁川府海岸町三丁目
今村覺次郎
電話長 三三七番

仁川府海岸町三丁目
桑野仲買店
電話長九三

移民團體へ御眞影下賜
女ばかりの[illegible]大學
女房の自殺未遂

ライオン歯磨

夜寝る前に三分間

ライオン歯磨であなたの歯をお磨き下さい。むし歯を防ぎ、歯を白くし、お顏の美を一層引立てます。

粉の粗い歯磨に就て

粉のあらい歯磨は歯をすりへらすから、長く使ふと、歯のためにも歯ぐきのためにも、よくありません。ライオン歯磨は、粉が極めて細かく、歯をすこしも傷めないで歯をきれいにしますから、安心して使へます。